

เขนค็อ

อ็กษ



รายงานผลการประเมินตนเอง  
(Self - Assessment Report : SAR)  
ประจำปีการศึกษา 2566

โรงเรียน อนุบาลบ้านเย็น  
รหัสโรงเรียน 1146100009  
60 หมู่ที่ 15 ถนน กมลาพิทักษ์ ตำบลกมลลาไสย อำเภอกมลลาไสย จังหวัดกาฬสินธุ์ 46130  
โทรศัพท์ 043 899172 โทรสาร

สังกัด  
สำนักงานคณะกรรมการส่งเสริมการศึกษาเอกชน  
กระทรวงศึกษาธิการ

## รายงานผลการประเมินตนเองของสถานศึกษา

(Self - Assessment Report : SAR)

ประจำปีการศึกษา 2566

### ส่วนที่ 1 บทสรุปผู้บริหาร (Executive Summary)

#### ด้านคุณภาพของเด็ก

เด็กมีสุขภาพกายแข็งแรง ร่างกายแข็งแรง มีสุนทรียภาพ มีคุณธรรม จริยธรรม มีความรับผิดชอบต่อสิ่งที่ได้รับมอบหมาย สุขภาพ มีน้ำใจ ซื่อสัตย์ กตัญญู ต่อผู้มีพระคุณ มีจิตสำนึกในการอนุรักษ์ธรรมชาติและสิ่งแวดล้อม เล่นและปฏิบัติกิจกรรมร่วมกับเพื่อนและผู้อื่นได้ บอกหรือชี้ได้ว่าสิ่งใดเป็นของตนเองและสิ่งใดเป็นของผู้อื่น และสามารถปรับตัวเข้ากับสังคมได้อย่างเหมาะสมตามวัย

#### ด้านกระบวนการบริหารและการจัดการ

๑. ผู้บริหารสถานศึกษา เป็นผู้มีความคุณธรรม จริยธรรม มีภาวะผู้นำ มีความรู้ความสามารถและมีความ รับผิดชอบ สามารถบริหารจัดการตามบทบาทหน้าที่ของตน

๒. สถานศึกษามีบรรยากาศและสภาพแวดล้อมมีความร่มรื่น สะอาด สวยงาม เป็นระเบียบ เอื้อต่อการ จัดประสบการณ์การเรียนรู้มีสารสนเทศโดยใช้สื่อเทคโนโลยีและสื่อการเรียนรู้ แก่ครูและผู้ปกครอง ในการดูแลลูก เมื่ออยู่โรงเรียน เพื่อสนับสนุนการจัดประสบการณ์ และเชิญชวนผู้ปกครองทุกคนเข้าร่วมกลุ่ม Line กับ สถานศึกษา เพื่อประโยชน์ในการสื่อสารอย่างรวดเร็ว

๓. โรงเรียนมีระบบดูแลนักเรียน ตั้งแต่ประตูทางเข้า มีระบบคีย์การ์ด มีระบบสารสนเทศดูแลเรื่องเกรด ข้อมูลการรับส่งนักเรียน ข้อมูลการรายงานกิจกรรมของนักเรียนในแต่ละวัน

#### ด้านการจัดประสบการณ์ที่เน้นเด็กเป็นสำคัญ

ครูมีคุณธรรม มีคุณลักษณะที่เหมาะสม ดูแลเด็กด้วยความเอาใจใส่ เอื้ออาทร ครูทุกคนมีประสบการณ์ ในการจัดการศึกษาปฐมวัยมานาน ได้รับการอบรมพัฒนาตนเองอย่างสม่ำเสมอ มีปฏิสัมพันธ์ที่ดีกับเด็กและ ผู้ปกครอง และชุมชน เป็นที่ยอมรับเป็นอย่างดี

## ตอนที่ 1 : การนำเสนอผลการประเมินตนเอง

### ระดับปฐมวัย

#### 1. มาตรฐานการศึกษา

มาตรฐานการศึกษา	ระดับคุณภาพ
<b>มาตรฐานที่ 1 คุณภาพของเด็ก</b>	<b>ยอดเยี่ยม</b>
1. มีพัฒนาด้านร่างกาย แข็งแรง มีสุขนิสัยที่ดี และดูแลความปลอดภัยของตนเองได้	ยอดเยี่ยม
2. มีพัฒนาการด้านอารมณ์ จิตใจ ควบคุม และแสดงออกทางอารมณ์ได้	ยอดเยี่ยม
3. มีพัฒนาการด้านสังคม ช่วยเหลือตนเองและเป็นสมาชิกที่ดีของสังคม	ยอดเยี่ยม
4. มีพัฒนาการด้านสติปัญญา สื่อสารได้ มีทักษะการคิดพื้นฐาน และแสวงหาความรู้ได้	ยอดเยี่ยม
<b>มาตรฐานที่ 2 กระบวนการบริหารและการจัดการ</b>	<b>ยอดเยี่ยม</b>
1. มีหลักสูตรครอบคลุมพัฒนาการทั้งสี่ด้าน สอดคล้องกับบริบทของท้องถิ่น	ยอดเยี่ยม
2. จัดครูให้เพียงพอกับชั้นเรียน	ยอดเยี่ยม
3. ส่งเสริมให้ครูมีความเชี่ยวชาญด้านการจัดประสบการณ์	ยอดเยี่ยม
4. จัดสภาพแวดล้อมและสื่อเพื่อการเรียนรู้อย่างปลอดภัยและเพียงพอ	ยอดเยี่ยม
5. ให้บริการสื่อเทคโนโลยีสารสนเทศและสื่อการเรียนรู้เพื่อสนับสนุน การจัดประสบการณ์	ยอดเยี่ยม
6. มีระบบบริหารคุณภาพที่เปิดโอกาสให้ผู้เกี่ยวข้องทุกฝ่ายมีส่วนร่วม	ยอดเยี่ยม
<b>มาตรฐานที่ 3 การจัดประสบการณ์ที่เน้นเด็กเป็นสำคัญ</b>	<b>ยอดเยี่ยม</b>
1. จัดประสบการณ์ที่ส่งเสริมให้เด็กมีพัฒนาการทุกด้าน อย่างสมดุลเต็มศักยภาพ	ยอดเยี่ยม
2. สร้างโอกาสให้เด็กได้รับประสบการณ์ตรง เล่นและปฏิบัติอย่างมีความสุข	ยอดเยี่ยม
3. จัดบรรยากาศที่เอื้อต่อการเรียนรู้ ใช้สื่อและเทคโนโลยี ที่เหมาะสมกับวัย	ยอดเยี่ยม
4. ประเมินพัฒนาการเด็กตามสภาพจริงและนำผลการประเมินพัฒนาการเด็กไปปรับปรุงการจัดประสบการณ์และพัฒนาเด็ก	ยอดเยี่ยม
<b>สรุปผลการประเมินระดับปฐมวัย</b>	<b>ยอดเยี่ยม</b>

#### 2. หลักฐานสนับสนุนผลการประเมินตนเองตามระดับคุณภาพ

รายงานการประเมินตนเองในระบบระบบฐานข้อมูลสารสนเทศการพัฒนา  
เด็กปฐมวัยตามมาตรฐานชาติ

#### 3. โรงเรียนมีแผนจะพัฒนาตนเองต่อไปอย่างไรให้ได้มาตรฐานที่ดีขึ้นกว่าเดิม 1 ระดับ

โรงเรียนมีแผนจะเพิ่มวิชาภาษาอังกฤษ โดยเน้นไปที่การ การและการพูด สอนโดยชาวต่างชาติ

#### 4. นวัตกรรม/แบบอย่างที่ดี (Innovation/Best Practice)

ลงชื่อ.....

(.....นางสาวณิชภา สุนทรไชย.....)

ตำแหน่ง ผู้อำนวยการ

## ส่วนที่ 2 ข้อมูลพื้นฐาน

1. โรงเรียน (School Name) : อนุบาลบ้านเย็น

รหัสโรงเรียน (School Code) : 1146100009

ที่อยู่ (Address) : 60

อาคาร (Bldg) :

หมู่บ้าน (Village No.) : 15

ตรอก (Alley) :

ซอย (Lane) :

ถนน (Street) : กมลาพิทักษ์

ตำบล/แขวง (Sub-district) : กมลาไสย

อำเภอ/เขต (District) : กมลาไสย

จังหวัด (Province) : กาฬสินธุ์

รหัสไปรษณีย์ (Post Code) : 46130

โทรศัพท์ (Tel.) : 043 899172

โทรสาร (Fax.) :

อีเมล (Email) : anubanbanyenschool2535@gmail.com

เว็บไซต์ (Website) : www.banyen-school.com

ไลน์ (Line) :

เฟซบุ๊ก (Facebook) :

2. ระดับที่เปิดสอน

ปกติ (สามัญศึกษา) : อนุบาล

English Program :

### 3. ประวัติโรงเรียน

โรงเรียนอนุบาลบ้านเย็น ตั้งขึ้นเมื่อวันที่ 31 สิงหาคม 2535 ตามใบอนุญาตให้จัดตั้งที่ กส 2 / 2535 อักษรย่อ “อบย ”  
มีเนื้อที่ 3 งาน 65 ตารางวา ซึ่งเป็นที่ราชพัสดุ เปิดทำการสอนตั้งแต่ชั้นอนุบาลปีที่ 1 ถึง ชั้นอนุบาลปีที่ 3  
มีอาคารเรียน 1 หลัง

พ.ศ. 2535 ต่อเติมอาคารเรียน 1 หลัง

พ.ศ. 2556 ปรับปรุงอาคาร 1 หลัง

พ.ศ. 2560 ปรับปรุงอาคาร มีห้องประกอบการต่าง ๆ คือ ห้องธุรการ 1 ห้อง ห้องเรียน 7 ห้อง ห้องน้ำ 9 ห้องอาคารอเนก  
ประสงค์ 1 หลัง อาคารห้องประชุม 1 หลัง ห้องประกอบอาหาร 1 ห้อง มีรั้วคอนกรีตล้อมรอบบริเวณโรงเรียนอย่างมั่นคง  
แผนการรับนักเรียนไม่เกิน 200 คน

**ลักษณะผู้รับใบอนุญาต** นิติบุคคล

**ประเภทโรงเรียน** โรงเรียนในระบบสามัญศึกษา

**การจัดการเรียนการสอน** ปกติ (สามัญศึกษา)

#### 4. ข้อมูลพื้นฐานแผนพัฒนาการจัดการศึกษาของสถานศึกษา

##### ปรัชญา

โรงเรียนเด่น นักเรียนดี มีคุณธรรม

##### วิสัยทัศน์

โรงเรียนอนุบาลบ้านเย็น มุ่งพัฒนาเด็กให้มีร่างกายแข็งแรง จิตใจดี มีคุณธรรม และสติปัญญาดี เจริญเติบโตตามวัย มีระเบียบวินัย ช่วยเหลือตัวเองได้เหมาะสมตามวัย อยู่ร่วมกับผู้อื่นได้อย่างมีความสุข

##### พันธกิจ

1. เด็กมีพัฒนาการด้านร่างกายเหมาะสมตามวัย
2. เด็กมีพัฒนาการด้านอารมณ์และจิตใจเหมาะสมตามวัย
3. เด็กมีพัฒนาการด้านสังคมและมีบุคลิกภาพที่ดีเหมาะสมตามวัย
4. เด็กมีพัฒนาการด้านสติปัญญาเหมาะสมตามวัย
5. เด็กมีทักษะชีวิตเหมาะสมตามวัย
6. เด็กมีอัตลักษณ์ตามที่สถานศึกษากำหนด
7. โรงเรียนมีการทำหลักสูตรที่ครอบคลุมพัฒนาการทั้ง 4 ด้าน
8. ครูปฏิบัติงานตามบทบาทหน้าที่อย่างมีประสิทธิภาพและเกิดประสิทธิผลสู่มาตรฐาน
9. โรงเรียนมีการพัฒนาบุคลากรอย่างเป็นระบบสู่มาตรฐาน
10. โรงเรียนมีการบริหารจัดการตามหลักธรรมาภิบาล
11. โรงเรียนมีการพัฒนาระบบประกันคุณภาพ
12. โรงเรียนมีการพัฒนาเทคโนโลยี และจัดบรรยากาศ อาคารสถานที่ สิ่งแวดล้อมที่ดี
13. โรงเรียนมีการส่งเสริม สืบสานและอนุรักษ์ศิลปวัฒนธรรมประเพณีไทยและสากล
14. โรงเรียนมีการสร้าง ส่งเสริม สนับสนุนให้เกิดเครือข่ายกับบุคคล องค์กรและสถาบันต่างๆ ในการให้โรงเรียนเป็นสังคมแห่งการเรียนรู้

##### ค่านิยม

1. รักตัวเอง เห็นคุณค่าในตนเอง
2. มีความรับผิดชอบต่อตนเองและผู้อื่น
3. ซื่อสัตย์
4. รักชาติ

##### เป้าหมาย

1. นักเรียนมีพัฒนาการทั้ง 4 ด้าน เหมาะสมตามวัย คือ พัฒนาการทางด้านร่างกาย พัฒนาการทางด้านอารมณ์ พัฒนาการทางด้านสังคมและพัฒนาการทางด้านสติปัญญา
2. นักเรียนมีทักษะชีวิตที่ดี สัมกับวัยในยุคที่เปลี่ยนแปลงไปอย่างรวดเร็ว
3. นักเรียนเคารพต่อตนเองและผู้อื่น
4. นักเรียนรู้จักหน้าที่ของตนเอง

##### ยุทธศาสตร์หรือกลยุทธ์

1. ยุทธศาสตร์ที่ 1 ( ด้านเด็ก ) ส่งเสริมให้เด็กมีพัฒนาการให้ครบทั้ง 4 ด้าน
2. ยุทธศาสตร์ที่ 2 ( ด้านบุคลากร ) พัฒนาหลักสูตรและบุคลากรให้มีคุณภาพสู่มาตรฐาน
3. ยุทธศาสตร์ที่ 3 ( ด้านระบบการบริหารจัดการ ) มีกระบวนการบริหารจัดการที่มีคุณภาพตามหลักธรรมาภิบาล มีการพัฒนาเทคโนโลยี และจัดบรรยากาศ สิ่งแวดล้อมที่เอื้อต่อการเรียนการสอน
4. ยุทธศาสตร์ที่ 4 ( ด้านความสัมพันธ์กับชุมชน ) เสริมสร้างเครือข่ายความสัมพันธ์ที่มีคุณภาพกับบุคคล องค์กรและสถาบันต่าง ๆ เพื่อให้สถานศึกษาเป็นสังคมแห่งการเรียนรู้สู่สากล
5. ยุทธศาสตร์ที่ 5 ( ด้านการอนุรักษ์ศิลป วัฒนธรรม ) ส่งเสริมให้มีการสืบสานและอนุรักษ์ ศิลปวัฒนธรรมประเพณีไทยและสากล

### **เอกลักษณ์**

เด็กดี ช่วยเหลือตัวเองได้

### **อัตลักษณ์**

โรงเรียนสะอาด บรรยากาศหน้าเรียน



## 5. จำนวนนักเรียน

ระดับที่เปิดสอน	การจัดการเรียนการสอน	จำนวนห้องเรียน	จำนวนผู้เรียนปกติ		จำนวนผู้เรียนที่มีความต้องการพิเศษ		รวม
			ชาย	หญิง	ชาย	หญิง	
<b>ระดับก่อนประถมศึกษา</b>							
อนุบาลปีที่ 1	ห้องเรียนปกติ	2	11	8	0	0	19
อนุบาลปีที่ 2	ห้องเรียนปกติ	2	11	10	0	0	21
อนุบาลปีที่ 3	ห้องเรียนปกติ	2	21	10	0	0	31
<b>รวม</b>	<b>ห้องเรียนปกติ 6</b>		<b>43</b>	<b>28</b>	<b>0</b>	<b>0</b>	<b>71</b>
<b>รวมทั้งสิ้น</b>	<b>ห้องเรียนปกติ 6</b>		<b>43</b>	<b>28</b>	<b>0</b>	<b>0</b>	<b>71</b>

## 6. จำนวนผู้บริหารสถานศึกษา ครูและบุคลากรทางการศึกษา

### 6.1. ผู้บริหารสถานศึกษา

- รองศาสตราจารย์ภณิตา สุนทรไชย

ตำแหน่ง ผู้รับใบอนุญาต/ผู้แทนผู้รับใบอนุญาต

เบอร์โทรศัพท์

- นางสาวณิชภา สุนทรไชย

ตำแหน่ง ผู้อำนวยการโรงเรียน

เบอร์โทรศัพท์ 0956599608

### 6.2. จำนวนครู และบุคลากรทางการศึกษา (เฉพาะที่บรรจุเท่านั้น)

#### 6.2.1. สรุปจำนวนครูและบุคลากรทางการศึกษา จำแนกวุฒิการศึกษาและประเภท/ตำแหน่ง

ประเภท/ตำแหน่ง	จำนวนครู และบุคลากรทางการศึกษา					รวม
	ต่ำกว่า ป.ตรี	ป.ตรี	ป.บัณฑิต	ป.โท	ป.เอก	
<b>ผู้สอนก่อนประถมศึกษา</b>						
1. ครูไทย	0	5	0	0	0	5
2. ครูชาวต่างชาติ	0	0	0	0	0	0
<b>รวม</b>	<b>0</b>	<b>5</b>	<b>0</b>	<b>0</b>	<b>0</b>	<b>5</b>
<b>บุคลากรทางการศึกษา</b>						
1. บรรณารักษ์	0	0	0	0	0	0
2. งานแนะแนวทั่วไป	0	0	0	0	0	0
3. เทคโนโลยีการศึกษา	0	0	0	0	0	0
4. งานทะเบียนวัดผล	0	0	0	0	0	0
5. บริหารงานทั่วไป	0	0	0	0	0	0
<b>รวม</b>	<b>0</b>	<b>0</b>	<b>0</b>	<b>0</b>	<b>0</b>	<b>0</b>
<b>บุคลากรอื่น</b>						
1. พี่เลี้ยง	1	0	0	0	0	1
2. บุคลากรอื่นๆ	0	0	0	0	0	0
<b>รวม</b>	<b>1</b>	<b>0</b>	<b>0</b>	<b>0</b>	<b>0</b>	<b>1</b>
<b>รวมทั้งสิ้น</b>	<b>1</b>	<b>5</b>	<b>0</b>	<b>0</b>	<b>0</b>	<b>6</b>

### สรุปอัตราส่วน

สรุปอัตราส่วน	จำนวนห้อง	จำนวนนักเรียน	จำนวนครู	จำนวนผู้เรียนต่อครู	จำนวนผู้เรียนต่อห้อง
ระดับอนุบาล	6	71	5	15:1	12:1

### 6.2.2. จำนวนครูจำแนกตามระดับและกลุ่มสาระการเรียนรู้

ระดับ	จำนวนครูผู้สอน		รวม
	ตรงวุฒิ	ไม่ตรงวุฒิ	
ปฐมวัย	1	0	1

## ส่วนที่ 3 : ผลการดำเนินงาน

### 1. ผลการดำเนินงานตามแผนปฏิบัติการประจำปีของสถานศึกษา

#### 1.1. ระดับปฐมวัย

##### ยุทธศาสตร์ที่ 1 : ยุทธศาสตร์ที่ 1 ( ด้านเด็ก ) ส่งเสริมให้เด็กมีพัฒนาการให้ครบทั้ง 4 ด้าน

โครงการ : พัฒนาคุณภาพผู้เรียน

เป้าหมายเชิงปริมาณ : 95.00

เป้าหมายเชิงคุณภาพ : 1. เด็กปฐมวัยโรงเรียนอนุบาลบ้านเย็น ได้มีทักษะชีวิตที่เหมาะสมสอดคล้องกับสังคมปัจจุบัน 2.

เด็กปฐมวัยโรงเรียนอนุบาลบ้านเย็นและนักเรียนในระดับชั้น อ.1-อ.3 ทุกคนได้ทำกิจกรรมพัฒนาผู้เรียน 3.

เด็กปฐมวัยโรงเรียนอนุบาลบ้านเย็น ได้รับการจัดกิจกรรมส่งเสริมศักยภาพของเด็กได้อย่างสมวัย

ผลสำเร็จเชิงปริมาณ : 95.00

ผลสำเร็จเชิงคุณภาพ : 1. เด็กปฐมวัยโรงเรียนอนุบาลบ้านเย็น มีทักษะชีวิตที่เหมาะสมสอดคล้องกับสังคมปัจจุบัน 2.

เด็กปฐมวัยอนุบาลบ้านเย็น อ.1-อ.3 ได้รับประสบการณ์ตรงผ่าน กิจกรรมพัฒนาผู้เรียน 3.เด็กปฐมวัยโรงเรียนอนุบาลบ้านเย็น

มีความกล้าแสดงออกที่เหมาะสมกับวัยผ่านกิจกรรมส่งเสริมศักยภาพของเด็กได้อย่างสมวัย

สอดคล้องกับมาตรฐานการศึกษาของสถานศึกษา :

- มาตรฐานที่ 1 คุณภาพของเด็ก
- มาตรฐานที่ 3 การจัดประสบการณ์ที่เน้นเด็กเป็นสำคัญ

สอดคล้องกับการดำเนินงานตามนโยบายและจุดเน้นกระทรวงศึกษาธิการ :

#### 1. การจัดการศึกษาเพื่อความปลอดภัย

- การจัดการเรียนรู้เพื่อส่งเสริมคุณลักษณะและพฤติกรรมที่พึงประสงค์ของผู้เรียน

#### 2. การยกระดับคุณภาพการศึกษา

- การส่งเสริมสนับสนุนการจัดการเรียนรู้ฐานสมรรถนะของผู้เรียน
- การพัฒนาผู้เรียนให้มีสมรรถนะและทักษะที่จำเป็นในศตวรรษที่ 21
- การจัดการเรียนรู้ด้วยการลงมือปฏิบัติจริง (Active Learning)

สอดคล้องกับผลลัพธ์ที่พึงประสงค์ของการศึกษา (Desired Outcomes of Education, DOE Thailand)

ตามมาตรฐานการศึกษาของชาติ พ.ศ. 2561 :

#### 1. ผู้เรียนรู้ (Learner Person) เพื่อสร้างงานและคุณภาพชีวิตที่ดี

- มีความเพียร ใฝ่เรียนรู้
- มีสมรรถนะ (competency) ที่เกิดจากความรู้ ความรอบรู้ด้านต่าง ๆ
- มีทักษะชีวิต

#### 2. ผู้ร่วมสร้างสรรค์นวัตกรรม (Innovative Co-creator) เพื่อสังคมที่มั่นคง มั่งคั่ง และยั่งยืน

- มีทักษะทางปัญญา
- ทักษะศตวรรษที่ 21
- ทักษะการคิดสร้างสรรค์
- สมรรถนะการบูรณาการข้ามศาสตร์

#### 3. พลเมืองที่เข้มแข็ง (Active Citizen) เพื่อสันติสุข

- มีความรักชาติ รักท้องถิ่น
- รู้ถูกผิด มีจิตสำนึกเป็นพลเมืองไทยและพลโลก
- มีจิตอาสา
- มีอุดมการณ์และมีส่วนร่วมในการพัฒนาชาติ บนหลักประชาธิปไตย ความยุติธรรม ความเท่าเทียม เสมอภาค

## ยุทธศาสตร์ที่ 2 : ยุทธศาสตร์ที่ 2 ( ด้านบุคลากร ) พัฒนาหลักสูตรและบุคลากรให้มีคุณภาพสู่มาตรฐาน

โครงการ : ส่งเสริมให้ครูมีความเชี่ยวชาญ ด้านการจัดประสบการณ์

เป้าหมายเชิงปริมาณ : 100.00

เป้าหมายเชิงคุณภาพ : 1.ครูและบุคลากรทางการศึกษาทุกคนมีความเข้าใจเกี่ยวกับหลักสูตรปฐมวัย

2..ครูและบุคลากรทางการศึกษาทุกคน เข้าใจถึงธรรมชาติการเรียนรู้ของเด็กปฐมวัย

3..ครูและบุคลากรทางการศึกษาทุกคนมีความในการเขียนแผนการสอนที่ส่งเสริมพัฒนาการทั้ง 4 ด้านของเด็กปฐมวัย

ผลสำเร็จเชิงปริมาณ : 100.00

ผลสำเร็จเชิงคุณภาพ : 1.ครูและบุคลากรทางการศึกษาทุกคนมีความเข้าใจเกี่ยวกับหลักสูตรปฐมวัย

2..ครูและบุคลากรทางการศึกษาทุกคน เข้าใจถึงธรรมชาติการเรียนรู้ของเด็กปฐมวัย

3..ครูและบุคลากรทางการศึกษาทุกคนมีความในการเขียนแผนการสอนที่ส่งเสริมพัฒนาการทั้ง 4 ด้านของเด็กปฐมวัย

สอดคล้องกับมาตรฐานการศึกษาของสถานศึกษา :

- มาตรฐานที่ 2 กระบวนการบริหารและการจัดการ
- มาตรฐานที่ 3 การจัดประสบการณ์ที่เน้นเด็กเป็นสำคัญ

สอดคล้องกับการดำเนินงานตามนโยบายและจุดเน้นกระทรวงศึกษาธิการ :

### 1. การจัดการศึกษาเพื่อความปลอดภัย

- การจัดการเรียนรู้เพื่อส่งเสริมคุณลักษณะและพฤติกรรมที่พึงประสงค์ของผู้เรียน

### 2. การยกระดับคุณภาพการศึกษา

- การส่งเสริมสนับสนุนการจัดการเรียนรู้ฐานสมรรถนะของผู้เรียน
- การพัฒนาผู้เรียนให้มีสมรรถนะและทักษะที่จำเป็นในศตวรรษที่ 21
- การพัฒนาครูในด้านการวัดและประเมินผลเพื่อพัฒนาการเรียนรู้ของผู้เรียน (Assessment for Learning)
- การจัดการเรียนรู้ด้วยการลงมือปฏิบัติจริง (Active Learning)
- การพัฒนาทักษะดิจิทัลและภาษาคอมพิวเตอร์ (Coding) ของผู้เรียน
- การพัฒนาระบบการประเมินคุณภาพสถานศึกษาที่เน้นสมรรถนะและผลลัพธ์ที่ตัวผู้เรียน

### 3. การสร้างโอกาส ความเสมอภาค และความเท่าเทียมทางการศึกษาทุกช่วงวัย

- การส่งเสริมสนับสนุนให้เด็กปฐมวัยทุกคนได้รับการพัฒนาการสมวัยอย่างมีคุณภาพ

สอดคล้องกับผลลัพธ์ที่พึงประสงค์ของการศึกษา (Desired Outcomes of Education, DOE Thailand)

ตามมาตรฐานการศึกษาของชาติ พ.ศ. 2561 :

### 1. ผู้เรียนรู้ (Learner Person) เพื่อสร้างงานและคุณภาพชีวิตที่ดี

- มีความเพียร ใฝ่เรียนรู้
- มีทักษะการเรียนรู้ตลอดชีวิตเพื่อก้าวทันโลกยุคดิจิทัลและโลกในอนาคต
- มีสมรรถนะ (competency) ที่เกิดจากความรู้ ความรอบรู้ด้านต่าง ๆ
- มีทักษะชีวิต

## 2. ผู้ร่วมสร้างสรรค์นวัตกรรม (Innovative Co-creator) เพื่อสังคมที่มั่นคง มั่งคั่ง และยั่งยืน

- มีทักษะทางปัญญา
- ทักษะศตวรรษที่ 21
- ทักษะการคิดสร้างสรรค์
- ทักษะข้ามวัฒนธรรม
- สมรรถนะการบูรณาการข้ามศาสตร์

## 3. พลเมืองที่เข้มแข็ง (Active Citizen) เพื่อสันติสุข

- มีความรักชาติ รักท้องถิ่น
- รู้ถูกผิด มีจิตสำนึกเป็นพลเมืองไทยและพลโลก
- มีจิตอาสา
- มีอุดมการณ์และมีส่วนร่วมในการพัฒนาชาติ บนหลักประชาธิปไตย ความยุติธรรม ความเท่าเทียม เสมอภาค

### ยุทธศาสตร์ที่ 3 : ยุทธศาสตร์ที่ 3 (ด้านระบบการบริหารจัดการ)

#### มีกระบวนการบริหารจัดการที่มีคุณภาพตามหลักธรรมาภิบาล มีการพัฒนาเทคโนโลยี และจัดบรรยากาศ

#### สิ่งแวดล้อมที่เอื้อต่อการเรียนการสอน

โครงการ : ส่งเสริมความรู้ด้านเทคโนโลยี

เป้าหมายเชิงปริมาณ : 95.00

เป้าหมายเชิงคุณภาพ : 1.ครูสามารถใช้คอมพิวเตอร์ในการทำสื่อการสอนได้ 2.

ครูสามารถใช้เทคโนโลยีในการพัฒนาศักยภาพการสอนของตนเองได้

ผลสำเร็จเชิงปริมาณ : 95.00

ผลสำเร็จเชิงคุณภาพ : 1.ครูสามารถใช้คอมพิวเตอร์ในการทำสื่อการสอนได้ 2.

ครูสามารถใช้เทคโนโลยีในการพัฒนาศักยภาพการสอนของตนเองได้

สอดคล้องกับมาตรฐานการศึกษาของสถานศึกษา :

- มาตรฐานที่ 2 กระบวนการบริหารและการจัดการ

สอดคล้องกับการดำเนินงานตามนโยบายและจุดเน้นกระทรวงศึกษาธิการ :

#### 1. การจัดการศึกษาเพื่อความปลอดภัย

- การจัดการเรียนรู้เพื่อส่งเสริมคุณลักษณะและพฤติกรรมที่พึงประสงค์ของผู้เรียน

#### 2. การยกระดับคุณภาพการศึกษา

- การส่งเสริมสนับสนุนการจัดการเรียนรู้ฐานสมรรถนะของผู้เรียน
- การพัฒนาผู้เรียนให้มีสมรรถนะและทักษะที่จำเป็นในศตวรรษที่ 21
- การพัฒนาทักษะดิจิทัลและภาษาคอมพิวเตอร์ (Coding) ของผู้เรียน

#### 4. การส่งเสริมสนับสนุนวิชาชีพครู บุคลากรทางการศึกษาและบุคลากรสังกัดกระทรวงศึกษาธิการ

- การพัฒนาสมรรถนะของครูและบุคลากรทางการศึกษา ทางด้านเทคโนโลยีดิจิทัล

และสมรรถนะที่สอดคล้องกับวิถีชีวิตแบบ New Normal

สอดคล้องกับผลลัพธ์ที่พึงประสงค์ของการศึกษา (Desired Outcomes of Education, DOE Thailand)

ตามมาตรฐานการศึกษาของชาติ พ.ศ. 2561 :

#### 1. ผู้เรียนรู้ (Learner Person) เพื่อสร้างงานและคุณภาพชีวิตที่ดี

- มีทักษะการเรียนรู้ตลอดชีวิตเพื่อก้าวทันโลกยุคดิจิทัลและโลกในอนาคต

- มีทักษะชีวิต

## 2. ผู้ร่วมสร้างสรรค์นวัตกรรม (Innovative Co-creator) เพื่อสังคมที่มั่นคง มั่งคั่ง และยั่งยืน

- มีทักษะทางปัญญา

- ทักษะศตวรรษที่ 21

- ทักษะการคิดสร้างสรรค์

โครงการ : ส่งเสริมสถานศึกษาให้เป็นพื้นที่ปลอดภัย น่าน้อย สะอาด

เป้าหมายเชิงปริมาณ : 100.00

เป้าหมายเชิงคุณภาพ : 1.พัฒนาสนามเด็กเล่นให้ปลอดภัยและสวยงาม 2.พัฒนาห้องเรียนให้เอื้อต่อการเรียนรู้ สะอาด และน่าน้อย 3.พัฒนาระบบความปลอดภัยภายในโรงเรียน

ผลสำเร็จเชิงปริมาณ : 100.00

ผลสำเร็จเชิงคุณภาพ : 1.พัฒนาสนามเด็กเล่นให้ปลอดภัยและสวยงาม 2.พัฒนาห้องเรียนให้เอื้อต่อการเรียนรู้ สะอาด และน่าน้อย 3.พัฒนาระบบความปลอดภัยภายในโรงเรียน

สอดคล้องกับมาตรฐานการศึกษาของสถานศึกษา :

- มาตรฐานที่ 2 กระบวนการบริหารและการจัดการ

สอดคล้องกับการดำเนินงานตามนโยบายและจุดเน้นกระทรวงศึกษาธิการ :

### 1. การจัดการศึกษาเพื่อความปลอดภัย

- การดำเนินงานตามแผน/มาตรการด้านความปลอดภัยให้แก่ผู้เรียน ครู และบุคลากรในการป้องกันภัยคุกคามรูปแบบใหม่

### 2. การยกระดับคุณภาพการศึกษา

- การขับเคลื่อนโครงการโรงเรียนคุณภาพ

### 3. การสร้างโอกาส ความเสมอภาค และความเท่าเทียมทางการศึกษาทุกช่วงวัย

- การส่งเสริมสนับสนุนการดำเนินการเพื่อป้องกันเด็กตกหล่นและเด็กออกกลางคัน

### 4. การส่งเสริมสนับสนุนวิชาชีพครู บุคลากรทางการศึกษาและบุคลากรสังกัดกระทรวงศึกษาธิการ

- การพัฒนาสมรรถนะของครูและบุคลากรทางการศึกษา ทางด้านเทคโนโลยีดิจิทัล

และสมรรถนะที่สอดคล้องกับวิถีชีวิตแบบ New Normal

### 5. การพัฒนาระบบราชการและการบริการภาครัฐยุคดิจิทัล

- การนำเทคโนโลยีมาใช้ในการบริหารจัดการและการให้บริการ

สอดคล้องกับผลลัพธ์ที่พึงประสงค์ของการศึกษา (Desired Outcomes of Education, DOE Thailand)

ตามมาตรฐานการศึกษาของชาติ พ.ศ. 2561 :

### 1. ผู้เรียนรู้ (Learner Person) เพื่อสร้างงานและคุณภาพชีวิตที่ดี

- มีทักษะการเรียนรู้ตลอดชีวิตเพื่อก้าวทันโลกยุคดิจิทัลและโลกในอนาคต

- มีสมรรถนะ (competency) ที่เกิดจากความรู้ ความรอบรู้ด้านต่าง ๆ

### 2. ผู้ร่วมสร้างสรรค์นวัตกรรม (Innovative Co-creator) เพื่อสังคมที่มั่นคง มั่งคั่ง และยั่งยืน

- ทักษะศตวรรษที่ 21

### 3. พลเมืองที่เข้มแข็ง (Active Citizen) เพื่อสันติสุข

- รู้ถูกผิด มีจิตสำนึกเป็นพลเมืองไทยและพลโลก



- มีอุดมการณ์และมีส่วนร่วมในการพัฒนาชาติ บนหลักประชาธิปไตย ความยุติธรรม ความเท่าเทียม เสมอภาค

**ยุทธศาสตร์ที่ 4 : ยุทธศาสตร์ที่ 4 (ด้านความสัมพันธ์กับชุมชน) เสริมสร้างเครือข่ายความสัมพันธ์ที่มีคุณภาพกับบุคคล องค์กรและสถาบันต่าง ๆ เพื่อให้สถานศึกษาเป็นสังคมแห่งการเรียนรู้**

**โครงการ :** สร้างเครือข่ายความสัมพันธ์ที่มีคุณภาพกับบุคคล องค์กรและสถาบันต่าง ๆ

**เป้าหมายเชิงปริมาณ :** 100.00

**เป้าหมายเชิงคุณภาพ :** 1.โรงเรียนมีการแลกเปลี่ยนความรู้กับองค์กรต่างๆในชุมชน

2โรงเรียนจัดกิจกรรมร่วมกับองค์กรในชุมชน

**ผลสำเร็จเชิงปริมาณ :** 100.00

**ผลสำเร็จเชิงคุณภาพ :** 1.โรงเรียนมีการแลกเปลี่ยนความรู้กับองค์กรต่างๆในชุมชน

2โรงเรียนจัดกิจกรรมร่วมกับองค์กรในชุมชน

**สอดคล้องกับมาตรฐานการศึกษาของสถานศึกษา :**

- มาตรฐานที่ 1 คุณภาพของเด็ก
- มาตรฐานที่ 2 กระบวนการบริหารและการจัดการ
- มาตรฐานที่ 3 การจัดประสบการณ์ที่เน้นเด็กเป็นสำคัญ

**สอดคล้องกับการดำเนินงานตามนโยบายและจุดเน้นกระทรวงศึกษาธิการ :**

#### 1. การจัดการศึกษาเพื่อความปลอดภัย

- การจัดการเรียนรู้เพื่อส่งเสริมคุณลักษณะและพฤติกรรมที่พึงประสงค์ของผู้เรียน

#### 2. การยกระดับคุณภาพการศึกษา

- การส่งเสริมสนับสนุนการจัดการเรียนรู้ฐานสมรรถนะของผู้เรียน
- การพัฒนาผู้เรียนให้มีสมรรถนะและทักษะที่จำเป็นในศตวรรษที่ 21
- การพัฒนาครูในด้านความรู้และประเมินผลเพื่อพัฒนาการเรียนรู้ของผู้เรียน (Assessment for Learning)
- การจัดการเรียนรู้ด้วยการลงมือปฏิบัติจริง (Active Learning)
- การพัฒนาทักษะดิจิทัลและภาษาคอมพิวเตอร์ (Coding) ของผู้เรียน
- การพัฒนารูปแบบการจัดการเรียนการสอนประวัติศาสตร์ หน้าที่พลเมือง ศิลปกรรม และการเสริมสร้างวิถีชีวิตของความเป็นพลเมือง ที่ทันสมัย น่าสนใจ และเหมาะสมกับวัยของผู้เรียน
- การส่งเสริมการให้ความรู้และทักษะด้านการเงินและการออม (Financial Literacy) ให้กับผู้เรียน

#### 3. การสร้างโอกาส เสมอภาค และความเท่าเทียมทางการศึกษาทุกช่วงวัย

- การส่งเสริมสนับสนุนให้เด็กปฐมวัยทุกคนได้รับการพัฒนาการสมวัยอย่างมีคุณภาพ

#### 4. การส่งเสริมสนับสนุนวิชาชีพครู บุคลากรทางการศึกษาและบุคลากรสังกัดกระทรวงศึกษาธิการ

- การพัฒนาสมรรถนะของครูและบุคลากรทางการศึกษา ทางด้านเทคโนโลยีดิจิทัล และสมรรถนะที่สอดคล้องกับวิถีชีวิตแบบ New Normal

#### 5. การพัฒนาระบบราชการและการบริการภาครัฐยุคดิจิทัล

- การทำงานแบบบูรณาการ การมีส่วนร่วมกับชุมชน หน่วยงาน องค์กรอื่น ๆ ทั้งในพื้นที่และหน่วยงานอื่นๆ ที่เกี่ยวข้อง

**สอดคล้องกับผลลัพธ์ที่พึงประสงค์ของการศึกษา (Desired Outcomes of Education, DOE Thailand)**

**ตามมาตรฐานการศึกษาของชาติ พ.ศ. 2561 :**

1. ผู้เรียนรู้ (Learner Person) เพื่อสร้างงานและคุณภาพชีวิตที่ดี

- มีความเพียร ใฝ่เรียนรู้
- มีทักษะการเรียนรู้ตลอดชีวิตเพื่อก้าวทันโลกยุคดิจิทัลและโลกในอนาคต
- มีสมรรถนะ (competency) ที่เกิดจากความรู้ ความรอบรู้ด้านต่าง ๆ
- มีสุนทรียะ รักษ์และประยุกต์ใช้ภูมิปัญญาไทย
- มีทักษะชีวิต

## 2. ผู้ร่วมสร้างสรรค์นวัตกรรม (Innovative Co-creator) เพื่อสังคมที่มั่นคง มั่งคั่ง และยั่งยืน

- มีทักษะทางปัญญา
- ทักษะศตวรรษที่ 21
- ความฉลาดดิจิทัล (digital intelligence)
- ทักษะการคิดสร้างสรรค์
- ทักษะข้ามวัฒนธรรม
- สมรรถนะการบูรณาการข้ามศาสตร์

## 3. พลเมืองที่เข้มแข็ง (Active Citizen) เพื่อสันติสุข

- มีความรักชาติ รักท้องถิ่น
- รู้ถูกผิด มีจิตสำนึกเป็นพลเมืองไทยและพลโลก
- มีจิตอาสา
- มีอุดมการณ์และมีส่วนร่วมในการพัฒนาชาติ บนหลักประชาธิปไตย ความยุติธรรม ความเท่าเทียม เสมอภาค

### ยุทธศาสตร์ที่ 5 : ยุทธศาสตร์ที่ 5 (ด้านการอนุรักษ์ศิลป วัฒนธรรม ) ส่งเสริมให้มีการสืบสานและอนุรักษ์ ศิลปวัฒนธรรมประเพณีไทยและสากล

โครงการ : ส่งเสริมการมีส่วนร่วมในวัฒนธรรมและประเพณีท้องถิ่น

เป้าหมายเชิงปริมาณ : 100.00

เป้าหมายเชิงคุณภาพ : 1.นักเรียนได้เรียนรู้วัฒนธรรม ประเพณีท้องถิ่นของตน

2.นักเรียนมีส่วนร่วมในประเพณีท้องถิ่นของตน

ผลสำเร็จเชิงปริมาณ : 100.00

ผลสำเร็จเชิงคุณภาพ : 1.นักเรียนได้เรียนรู้วัฒนธรรม ประเพณีท้องถิ่นของตน

2.นักเรียนมีส่วนร่วมในประเพณีท้องถิ่นของตน

สอดคล้องกับมาตรฐานการศึกษาของสถานศึกษา :

- มาตรฐานที่ 1 คุณภาพของเด็ก
- มาตรฐานที่ 3 การจัดประสบการณ์ที่เน้นเด็กเป็นสำคัญ

สอดคล้องกับการดำเนินงานตามนโยบายและจุดเน้นกระทรวงศึกษาธิการ :

### 1. การจัดการศึกษาเพื่อความปลอดภัย

- การจัดการเรียนรู้เพื่อส่งเสริมคุณลักษณะและพฤติกรรมที่พึงประสงค์ของผู้เรียน

### 2. การยกระดับคุณภาพการศึกษา

- การส่งเสริมสนับสนุนการจัดการเรียนรู้ฐานสมรรถนะของผู้เรียน
- การพัฒนารูปแบบการจัดการเรียนการสอนประวัติศาสตร์ หน้าที่พลเมือง ศิลปกรรม และการเสริมสร้างวิถีชีวิตของความเป็นพลเมือง ที่ทันสมัย น่าสนใจ และเหมาะสมกับวัยของผู้เรียน

### 3. การสร้างโอกาส ความเสมอภาค และความเท่าเทียมทางการศึกษาทุกช่วงวัย

- การจัดการศึกษาในรูปแบบที่หลากหลาย เพื่อให้ทุกกลุ่มเข้าถึงการศึกษา การเรียนรู้ และการฝึกอาชีพ

### 4. การส่งเสริมสนับสนุนวิชาชีพครู บุคลากรทางการศึกษาและบุคลากรสังกัดกระทรวงศึกษาธิการ

- การพัฒนาสมรรถนะของครูและบุคลากรทางการศึกษา ทางด้านเทคโนโลยีดิจิทัล

และสมรรถนะที่สอดคล้องกับวิถีชีวิตแบบ New Normal

### 5. การพัฒนาระบบราชการและการบริการภาครัฐยุคดิจิทัล

- การทำงานแบบบูรณาการ การมีส่วนร่วมกับชุมชน หน่วยงาน องค์กรอื่น ๆ ทั้งในพื้นที่และหน่วยงานอื่นๆ ที่เกี่ยวข้อง

สอดคล้องกับผลลัพธ์ที่พึงประสงค์ของการศึกษา (Desired Outcomes of Education, DOE Thailand)

ตามมาตรฐานการศึกษาของชาติ พ.ศ. 2561 :

#### 1. ผู้เรียนรู้ (Learner Person) เพื่อสร้างงานและคุณภาพชีวิตที่ดี

- มีความเพียร ใฝ่เรียนรู้
- มีสุนทรียะ รักษ์และประยุกต์ใช้ภูมิปัญญาไทย
- มีทักษะชีวิต

#### 2. ผู้ร่วมสร้างสรรค์นวัตกรรม (Innovative Co-creator) เพื่อสังคมที่มั่นคง มั่งคั่ง และยั่งยืน

- ทักษะการคิดสร้างสรรค์
- ทักษะข้ามวัฒนธรรม
- สมรรถนะการบูรณาการข้ามศาสตร์

#### 3. พลเมืองที่เข้มแข็ง (Active Citizen) เพื่อสันติสุข

- มีความรักชาติ รักท้องถิ่น
- รู้ถูกผิด มีจิตสำนึกเป็นพลเมืองไทยและพลโลก
- มีจิตอาสา
- มีอุดมการณ์และมีส่วนร่วมในการพัฒนาชาติ บนหลักประชาธิปไตย ความยุติธรรม ความเท่าเทียม เสมอภาค

## 2. ผลสัมฤทธิ์ทางการเรียนของผู้เรียน

### 2.1. ระดับปฐมวัย

#### 2.1.1. ผลการพัฒนาเด็ก

ผลพัฒนาการด้าน	จำนวน เด็กทั้งหมด	ร้อยละของเด็กตามระดับคุณภาพ					
		ดี		พอใช้		ปรับปรุง	
		จำนวน	ร้อยละ	จำนวน	ร้อยละ	จำนวน	ร้อยละ
ด้านร่างกาย	71	71	100.00	0	0.00	0	0.00
ด้านอารมณ์-จิตใจ	71	69	97.18	2	2.82	0	0.00
ด้านสังคม	71	68	95.77	3	4.23	0	0.00
ด้านสติปัญญา	71	68	95.77	3	4.23	0	0.00

### 3. จำนวนนักเรียนที่จบหลักสูตร

ระดับชั้น	จำนวนนักเรียนทั้งหมด	จำนวนนักเรียนที่จบหลักสูตร	คิดเป็นร้อยละ
อนุบาลปีที่ 3	31	31	100.00

### 4. นวัตกรรม/แบบอย่างที่ดี (Innovation/Best Practice)

-

### 5. รางวัลที่สถานศึกษาได้รับ

-

### 6. การดำเนินงานตามนโยบายและจุดเน้นกระทรวงศึกษาธิการ

#### 6.1. การจัดการศึกษาเพื่อความปลอดภัย

- 6.1.1. การดำเนินงานตามแผน/มาตรการด้านความปลอดภัยให้แก่ผู้เรียน ครู และบุคลากรในการป้องกันภัยคุกคามรูปแบบใหม่
- 6.1.2. การจัดการเรียนรู้เพื่อส่งเสริมคุณลักษณะและพฤติกรรมที่พึงประสงค์ของผู้เรียน
- 6.1.3. การปกป้องคุ้มครองต่อสถานการณ์ที่เกิดขึ้นกับผู้เรียน ครู และบุคลากร

#### 6.2. การยกระดับคุณภาพการศึกษา

- 6.2.1. การส่งเสริมสนับสนุนการจัดการเรียนรู้ฐานสมรรถนะของผู้เรียน
- 6.2.2. การพัฒนาผู้เรียนให้มีสมรรถนะและทักษะที่จำเป็นในศตวรรษที่ 21
- 6.2.3. การพัฒนาครูในด้านการวัดและประเมินผลเพื่อพัฒนาการเรียนรู้ของผู้เรียน (Assessment for Learning)
- 6.2.4. การจัดการเรียนรู้ด้วยการลงมือปฏิบัติจริง (Active Learning)
- 6.2.5. การพัฒนาทักษะดิจิทัลและภาษาคอมพิวเตอร์ (Coding) ของผู้เรียน
- 6.2.6. การพัฒนารูปแบบการจัดการเรียนการสอนประวัติศาสตร์ หน้าที่พลเมือง ศิลปกรรม และการเสริมสร้างวิถีชีวิตของความเป็นพลเมือง ที่ทันสมัย น่าสนใจ และเหมาะสมกับวัยของผู้เรียน
- 6.2.7. การส่งเสริมการให้ความรู้และทักษะด้านการเงินและการออม (Financial Literacy) ให้กับผู้เรียน
- 6.2.8. การพัฒนาระบบการประเมินคุณภาพสถานศึกษาที่เน้นสมรรถนะและผลลัพธ์ที่ตัวผู้เรียน
- 6.2.9. การขับเคลื่อนโครงการโรงเรียนคุณภาพ

#### 6.3. การสร้างโอกาส ความเสมอภาค และความเท่าเทียมทางการศึกษาทุกช่วงวัย

- 6.3.1. การส่งเสริมสนับสนุนการดำเนินการเพื่อป้องกันเด็กตกหล่นและเด็กออกกลางคัน
- 6.3.2. การส่งเสริมสนับสนุนให้เด็กปฐมวัยทุกคนได้รับการพัฒนาการสมวัยอย่างมีคุณภาพ
- 6.3.3. การส่งเสริมสนับสนุนให้ผู้เรียนกลุ่มเป้าหมายพิเศษ และกลุ่มเปราะบาง รวมทั้งกลุ่ม NEETs ได้รับการศึกษาที่เหมาะสม ตามความจำเป็นตามศักยภาพ
- 6.3.4. การจัดการศึกษาในรูปแบบที่หลากหลาย เพื่อให้ทุกกลุ่มเข้าถึงการศึกษา การเรียนรู้ และการฝึกอาชีพ

#### 6.4. การส่งเสริมสนับสนุนวิชาชีพครู บุคลากรทางการศึกษาและบุคลากรสังกัดกระทรวงศึกษาธิการ

- 6.4.1. การพัฒนาสมรรถนะของครูและบุคลากรทางการศึกษา ทางด้านเทคโนโลยีดิจิทัล และสมรรถนะที่สอดคล้องกับวิถีชีวิตแบบ New Normal

## 6.5. การพัฒนาระบบราชการและการบริการภาครัฐยุคดิจิทัล

6.5.1. การนำเทคโนโลยีมาใช้ในการบริหารจัดการและการให้บริการ

6.5.2. การทำงานแบบบูรณาการ การมีส่วนร่วมกับชุมชน หน่วยงาน องค์กรอื่น ๆ ทั้งในพื้นที่และหน่วยงานอื่นๆ ที่เกี่ยวข้อง

## 7. คุณลักษณะของผู้เรียนที่เป็นไปตามผลลัพธ์ที่พึงประสงค์ของการศึกษา (Desired Outcomes of Education, DOE Thailand) ตามมาตรฐานการศึกษาของชาติ พ.ศ. 2561

### 7.1. ผู้เรียนรู้ (Learner Person) เพื่อสร้างงานและคุณภาพชีวิตที่ดี

7.1.1. มีความเพียร ใฝ่เรียนรู้

7.1.2. มีทักษะการเรียนรู้ตลอดชีวิตเพื่อก้าวทันโลกยุคดิจิทัลและโลกในอนาคต

7.1.3. มีสมรรถนะ (competency) ที่เกิดจากความรู้ ความรอบรู้ด้านต่าง ๆ

7.1.4. มีสุนทรียะ รักษ์และประยุกต์ใช้ภูมิปัญญาไทย

7.1.5. มีทักษะชีวิต

### 7.2. ผู้ร่วมสร้างสรรค์นวัตกรรม (Innovative Co-creator) เพื่อสังคมที่มั่นคง มั่งคั่ง และยั่งยืน

7.2.1. มีทักษะทางปัญญา

7.2.2. ทักษะศตวรรษที่ 21

7.2.3. ความฉลาดดิจิทัล (digital intelligence)

7.2.4. ทักษะการคิดสร้างสรรค์

7.2.5. ทักษะข้ามวัฒนธรรม

7.2.6. สมรรถนะการบูรณาการข้ามศาสตร์

7.2.7. มีคุณลักษณะของความเป็นผู้ประกอบการ

### 7.3. พลเมืองที่เข้มแข็ง (Active Citizen) เพื่อสันติสุข

7.3.1. มีความรักชาติ รักท้องถิ่น

7.3.2. รู้ถูกผิด มีจิตสำนึกเป็นพลเมืองไทยและพลโลก

7.3.3. มีจิตอาสา

7.3.4. มีอุดมการณ์และมีส่วนร่วมในการพัฒนาชาติ บนหลักประชาธิปไตย ความยุติธรรม ความเท่าเทียม เสมอภาค

8. ผลการประเมินคุณภาพภายนอกในรอบของ สมศ. ที่ผ่านมา

การประเมินรอบที่ 3

ปีที่ประเมิน	ระดับปฐมวัย	
	ระดับคุณภาพ	ผลการรับรอง
2555	ดี	รับรอง

การประเมินปีล่าสุด

ปีที่ประเมิน	ระดับปฐมวัย		
	มาตรฐานที่ 1	มาตรฐานที่ 2	มาตรฐานที่ 3
2562	ดี	พอใช้	พอใช้

9. หน่วยงานภายนอกที่โรงเรียนเข้าร่วมเป็นสมาชิก

- สมาคมคณะกรรมการประสานและส่งเสริมการศึกษาเอกชน

ส่วนที่ 4 : การประเมินตนเอง (Self - Assessment)

1. ผลการประเมินรายมาตรฐาน

ระดับปฐมวัย

มาตรฐานที่ 1 คุณภาพของเด็ก

จำนวนเด็กทั้งหมด : 71

ประเด็นพิจารณา	การปฏิบัติงาน		เป้าหมายร้อยละ	จำนวนเด็กที่ผ่านเกณฑ์ที่โรงเรียนกำหนด (คน)	ผลการประเมิน (ร้อยละ)	ผลการประเมินคุณภาพที่ได้
	ปฏิบัติ	ไม่ปฏิบัติ				
<b>1. มีพัฒนาการร่างกาย แข็งแรง มีสุขนิสัยที่ดี และดูแลความปลอดภัยของตนเองได้</b>			100.00	71	100.00	ยอดเยี่ยม
1.1 ร้อยละของเด็กมีน้ำหนัก ส่วนสูงตามเกณฑ์มาตรฐาน	√	-		71		
1.2 ร้อยละของเด็กเคลื่อนไหวร่างกายคล่องแคล่ว ทรงตัวได้ดี ใช้มือและตาประสานสัมพันธ์ได้ดี	√	-		71		
1.3 ร้อยละของเด็กดูแลรักษาสุขภาพอนามัยส่วนตนและปฏิบัติจนเป็นนิสัย	√	-		71		
1.4 ร้อยละของเด็กปฏิบัติตามข้อตกลงเกี่ยวกับความปลอดภัย หลีกเลี่ยงสภาวะ ที่เสี่ยงต่อโรค สิ่งเสพติด และระวังภัยจากบุคคล สิ่งแวดล้อม และสถานการณ์ที่เสี่ยงอันตราย	√	-		71		
<b>2. มีพัฒนาการด้านอารมณ์ จิตใจ ควบคุม และแสดงออกทางอารมณ์ได้</b>			100.00	70	98.59	ยอดเยี่ยม
2.1 ร้อยละของเด็กร่าเริงแจ่มใส แสดงอารมณ์ ความรู้สึกได้เหมาะสม	√	-		69		
2.2 ร้อยละของเด็กรู้จักยับยั้งชั่งใจ อดทนในการรอคอย	√	-		69		
2.3 ร้อยละของเด็กยอมรับและพอใจในความสามารถ และผลงานของตนเองและผู้อื่น	√	-		69		
2.4 ร้อยละของเด็กมีจิตสำนึกและค่านิยมที่ดี	√	-		71		
2.5 ร้อยละของเด็กมีความมั่นใจ กล้าพูด กล้าแสดงออก	√	-		71		
2.6 ร้อยละของเด็กช่วยเหลือแบ่งปัน	√	-		71		
2.7 ร้อยละของเด็กเคารพสิทธิ หน้าที่ที่รับผิดชอบ อดทน อดกลั้น	√	-		69		
2.8 ร้อยละของเด็กซื่อสัตย์สุจริต มีคุณธรรม จริยธรรม ตามที่สถานศึกษากำหนด	√	-		71		
2.9 ร้อยละของเด็กมีความสุขกับศิลปะดนตรี และการ	√	-		71		



ประเด็นพิจารณา	การปฏิบัติงาน		เป้าหมายร้อยละ	จำนวนเด็กที่ผ่านเกณฑ์ที่โรงเรียนกำหนด (คน)	ผลการประเมิน (ร้อยละ)	ผลการประเมินคุณภาพที่ได้
	ปฏิบัติ	ไม่ปฏิบัติ				
เคลื่อนไหว						
<b>3. มีพัฒนาการด้านสังคม ช่วยเหลือตนเองและเป็นสมาชิกที่ดีของสังคม</b>			100.00	71	100.00	ยอดเยี่ยม
3.1 ร้อยละของเด็กช่วยเหลือตนเอง ในการปฏิบัติกิจวัตรประจำวัน มีวินัย ในตนเอง	√	-		70		
3.2 ร้อยละของเด็กประหยัดและพอเพียง	√	-		71		
3.3 ร้อยละของเด็กมีส่วนร่วมดูแลรักษาสิ่งแวดล้อมในและนอกห้องเรียน	√	-		71		
3.4 ร้อยละของเด็กมีมารยาทตามวัฒนธรรมไทย เช่น การไหว้ การยิ้ม ทักทาย และมีสัมมาคารวะกับผู้ใหญ่ ฯลฯ	√	-		71		
3.5 ร้อยละของเด็กยกยอมรับหรือเคารพ ความแตกต่างระหว่างบุคคล เช่น ความคิด พฤติกรรม พื้นฐานครอบครัว เชื้อชาติ ศาสนา วัฒนธรรม เป็นต้น	√	-		71		
3.6 ร้อยละของเด็กเล่นและทำงานร่วมกับผู้อื่นได้ แก้ไขข้อขัดแย้งโดยปราศจาก การใช้ความรุนแรง	√	-		71		
<b>4. มีพัฒนาการด้านสติปัญญา สื่อสารได้ มีทักษะการคิดพื้นฐาน และแสวงหาความรู้ได้</b>			100.00	70	98.59	ยอดเยี่ยม
4.1 ร้อยละของเด็กสนทนาโต้ตอบและ เล่าเรื่องให้ผู้อื่นเข้าใจ	√	-		71		
4.2 ร้อยละของเด็กตั้งคำถามในสิ่งที่ ตนเองสนใจหรือสงสัย และพยายามค้นหาคำตอบ	√	-		71		
4.3 ร้อยละของเด็กอ่านนิทานและเล่าเรื่อง ที่ตนเองอ่านได้เหมาะสมกับวัย	√	-		68		
4.4 ร้อยละของเด็กมีความสามารถในการคิดรวบยอด การคิดเชิงเหตุผลทางคณิตศาสตร์และวิทยาศาสตร์ การคิดแก้ปัญหา และสามารถตัดสินใจในเรื่อง ง่าย ๆ ได้	√	-		68		
4.5 ร้อยละของเด็กสร้างสรรค์ผลงานตามความคิดและจินตนาการ เช่น งานศิลปะ การเคลื่อนไหวท่าทาง การเล่นอิสระ ฯลฯ	√	-		71		
4.6 ร้อยละของเด็กใช้สื่อเทคโนโลยี เช่น แวนซ์ยาย แม่เหล็ก กล้องดิจิทัล ฯลฯ เป็นเครื่องมือในการเรียนรู้และแสวงหาความรู้ได้	√	-		71		
<b>สรุปผลการประเมิน</b>					<b>99.29</b>	<b>ยอดเยี่ยม</b>

จุดเน้นและกระบวนการพัฒนาที่ส่งผลต่อระดับคุณภาพของมาตรฐานที่ 1 คุณภาพของเด็ก  
โรงเรียนเน้นการเรียนรู้ผ่านการเล่นและปฏิบัติจริง ให้นักเรียนได้มีส่วนร่วมในการเรียนรู้

## มาตรฐานที่ 2 กระบวนการบริหารและการจัดการ

เป้าหมาย 5 ข้อ

ประเด็นพิจารณา	การปฏิบัติงาน		ผลสำเร็จ	ผลการประเมินคุณภาพที่ได้
	ปฏิบัติ	ไม่ปฏิบัติ		
<b>1. มีหลักสูตรครอบคลุมพัฒนาการทั้งสี่ด้าน สอดคล้องกับบริบทของท้องถิ่น</b>			5	ยอดเยี่ยม
1.1 มีหลักสูตรสถานศึกษาที่ยืดหยุ่น และสอดคล้องกับหลักสูตรการศึกษาปฐมวัย	√	-		
1.2 ออกแบบจัดประสบการณ์ที่เตรียมความพร้อมและไม่เร่งรัดวิชาการ	√	-		
1.3 ออกแบบการจัดประสบการณ์ที่เน้นการเรียนรู้ผ่านการเล่น และการลงมือปฏิบัติ (Active learning)	√	-		
1.4 ออกแบบการจัดประสบการณ์ที่ตอบสนองความต้องการและความแตกต่างของเด็กปกติและกลุ่มเป้าหมายเฉพาะที่สอดคล้องกับวิถีชีวิตของครอบครัว ชุมชนและท้องถิ่น	√	-		
1.5 มีการประเมิน ตรวจสอบ และปรับปรุง / พัฒนาหลักสูตรอย่างต่อเนื่อง	√	-		
<b>2. จัดครูให้เพียงพอกับชั้นเรียน</b>			5	ยอดเยี่ยม
2.1 จัดครูครบชั้นเรียน	√	-		
2.2 จัดครูให้มีความเหมาะสมกับภารกิจการจัดประสบการณ์	√	-		
2.3 จัดครูไม่จบการศึกษาปฐมวัยแต่ผ่านการอบรมการศึกษาปฐมวัย	√	-		
2.4 จัดครูจบการศึกษาปฐมวัย	√	-		
2.5 จัดครูจบการศึกษาปฐมวัยและผ่านการอบรมการศึกษาปฐมวัย	√	-		
<b>3. ส่งเสริมให้ครูมีความเชี่ยวชาญด้านการจัดประสบการณ์</b>			5	ยอดเยี่ยม
3.1 มีการพัฒนาครูและบุคลากรให้มีความรู้ความสามารถในการวิเคราะห์และออกแบบหลักสูตรสถานศึกษา	√	-		
3.2 ส่งเสริมครูให้มีความทักษะในการจัดประสบการณ์และการประเมินพัฒนาการเด็ก	√	-		
3.3 ส่งเสริมครูใช้ประสบการณ์สำคัญในการออกแบบการจัดกิจกรรม จัดกิจกรรม สังเกต และประเมินพัฒนาการเด็กเป็นรายบุคคล	√	-		
3.4 ส่งเสริมให้ครูมีปฏิสัมพันธ์ที่ดีกับเด็กและครอบครัว	√	-		
3.5 ส่งเสริมให้ครูพัฒนาการจัดประสบการณ์โดยใช้ชุมชนแห่งการเรียนรู้ทางวิชาชีพ (PLC)	√	-		
<b>4. จัดสภาพแวดล้อมและสื่อเพื่อการเรียนรู้อย่างปลอดภัยและเพียงพอ</b>			5	ยอดเยี่ยม
4.1 จัดสภาพแวดล้อมภายในห้องเรียนที่คำนึงถึงความปลอดภัย	√	-		
4.2 จัดสภาพแวดล้อมภายนอกห้องเรียนที่คำนึงถึงความปลอดภัย	√	-		
4.3 ส่งเสริมให้เกิดการเรียนรู้ที่เป็นรายบุคคลและกลุ่ม เล่นแบบร่วมมือ ร่วมใจ	√	-		
4.4 จัดให้มีมุมประสบการณ์หลากหลาย มีสื่อการเรียนรู้ ที่ปลอดภัยและเพียงพอ เช่น	√	-		

ประเด็นพิจารณา	การปฏิบัติงาน		ผลสำเร็จ	ผลการประเมินคุณภาพที่ได้
	ปฏิบัติ	ไม่ปฏิบัติ		
ของเล่น หนังสือนิทาน สื่อจากธรรมชาติ สื่อสำหรับเด็กมดลอด ปีนป่าย สื่อเทคโนโลยี การสืบเสาะหาความรู้				
4.5 จัดห้องประกอบที่เอื้อต่อการจัดประสบการณ์และพัฒนาเด็ก	√	-		
<b>5. ให้บริการสื่อเทคโนโลยีสารสนเทศและสื่อการเรียนรู้เพื่อสนับสนุน การจัดประสบการณ์</b>			5	ยอดเยี่ยม
5.1 อำนวยความสะดวกและให้บริการสื่อ เทคโนโลยีสารสนเทศ วัสดุ อุปกรณ์และสื่อการเรียนรู้	√	-		
5.2 พัฒนาครูให้มีความรู้ความสามารถในการผลิตและใช้สื่อในการจัดประสบการณ์	√	-		
5.3 มีการนิเทศติดตามการใช้สื่อในการจัดประสบการณ์	√	-		
5.4 มีการนำผลการนิเทศติดตามการใช้สื่อมาใช้เป็นข้อมูลในการพัฒนา	√	-		
5.5 ส่งเสริม สนับสนุนการเผยแพร่การพัฒนาสื่อ และนวัตกรรมเพื่อการจัดประสบการณ์	√	-		
<b>6. มีระบบบริหารคุณภาพที่เปิดโอกาสให้ผู้เกี่ยวข้องทุกฝ่ายมีส่วนร่วม</b>			5	ยอดเยี่ยม
6.1 กำหนดมาตรฐานการศึกษาของสถานศึกษาที่สอดคล้องกับมาตรฐานการศึกษาปฐมวัยและอัตลักษณ์ของสถานศึกษา	√	-		
6.2 จัดทำแผนพัฒนาการศึกษาที่สอดคล้องกับมาตรฐานที่สถานศึกษากำหนดและดำเนินการตามแผน	√	-		
6.3 มีการประเมินผลและตรวจสอบคุณภาพภายในสถานศึกษา	√	-		
6.4 มีการติดตามผลการดำเนินงาน และจัดทำรายงานผลการประเมินตนเองประจำปี และรายงานผลการประเมินตนเองให้หน่วยงานต้นสังกัด	√	-		
6.5 นำผลการประเมินไปปรับปรุงและพัฒนาคุณภาพสถานศึกษา โดยผู้ปกครองและผู้เกี่ยวข้องทุกฝ่ายมีส่วนร่วม	√	-		
<b>สรุปผลการประเมิน</b>			<b>5.00</b>	<b>ยอดเยี่ยม</b>

**จุดเน้นและกระบวนการพัฒนาที่ส่งผลต่อระดับคุณภาพของมาตรฐานที่ 2 กระบวนการบริหารและการจัดการ**

โรงเรียนเน้นการสอนตามแผนการจัดประสบการณ์และประยุกต์ให้เข้ากับบริบทของนักเรียน มีการรายงานผลการทำกิจกรรมทุกวัน

### มาตรฐานที่ 3 การจัดประสบการณ์ที่เน้นเด็กเป็นสำคัญ

จำนวนครูทั้งหมด : 5

ประเด็นพิจารณา	การปฏิบัติงาน		เป้าหมายร้อยละ	จำนวนครูที่ผ่านเกณฑ์ที่โรงเรียนกำหนด (คน)	ผลการประเมิน (ร้อยละ)	ผลการประเมินคุณภาพที่ได้
	ปฏิบัติ	ไม่ปฏิบัติ				
<b>1. จัดประสบการณ์ที่ส่งเสริมให้เด็กมีพัฒนาการทุกด้าน อย่างสมดุลเต็มศักยภาพ</b>			100.00	5	100.00	ยอดเยี่ยม
1.1 มีการวิเคราะห์ข้อมูลเด็กเป็นรายบุคคล	√	-		5		
1.2 จัดทำแผนและใช้แผนการจัดประสบการณ์จากการวิเคราะห์มาตรฐานคุณลักษณะที่พึงประสงค์ในหลักสูตรสถานศึกษา	√	-		5		
1.3 จัดกิจกรรมที่ส่งเสริมพัฒนาการเด็กครบทุกด้าน ทั้งด้านร่างกาย ด้านอารมณ์จิตใจ ด้านสังคม และด้านสติปัญญา โดย ไม่มุ่งเน้นการพัฒนาด้านใดด้านหนึ่งเพียงด้านเดียว	√	-		5		
<b>2. สร้างโอกาสให้เด็กได้รับประสบการณ์ตรง เล่นและปฏิบัติอย่างมีความสุข</b>			100.00	5	100.00	ยอดเยี่ยม
2.1 จัดประสบการณ์ที่เชื่อมโยงกับประสบการณ์เดิม	√	-		5		
2.2 ให้เด็กมีโอกาสเลือกทำกิจกรรมอย่างอิสระ ตามความต้องการ ความสนใจ ความสามารถ ตอบสนองต่อวิธีการเรียนรู้ของเด็กเป็นรายบุคคล หลากหลายรูปแบบจากแหล่งเรียนรู้ที่หลากหลาย	√	-		5		
2.3 เด็กได้เลือกเล่น เรียนรู้ลงมือ กระทำ และสร้างองค์ความรู้ด้วยตนเอง	√	-		5		
<b>3. จัดบรรยากาศที่เอื้อต่อการเรียนรู้ ใช้สื่อและเทคโนโลยี ที่เหมาะสมกับวัย</b>			100.00	5	100.00	ยอดเยี่ยม
3.1 จัดบรรยากาศและสภาพแวดล้อมในห้องเรียนได้สะอาด ปลอดภัย และอากาศถ่ายเทสะดวก	√	-		5		
3.2 จัดให้มีพื้นที่แสดงผลงานเด็ก พื้นที่สำหรับมุมประสบการณ์และการจัดกิจกรรม	√	-		5		
3.3 จัดให้เด็กมีส่วนร่วมในการจัดภาพแวดล้อมในห้องเรียน เช่น ป้ายนิเทศ การดูแลต้นไม้ เป็นต้น	√	-		5		
3.4 ใช้สื่อและเทคโนโลยีที่เหมาะสมกับช่วงอายุ ระยะเวลา ความสนใจ และวิธีการเรียนรู้ของเด็ก เช่น กล้องดิจิทัล คอมพิวเตอร์ สำหรับการเรียนรู้กลุ่มย่อย สื่อของเล่นที่กระตุ้นให้คิดและหาคำตอบ เป็นต้น	√	-		5		
<b>4. ประเมินพัฒนาการเด็กตามสภาพจริงและนำผลการประเมินพัฒนาการเด็กไปปรับปรุงการจัดประสบการณ์และพัฒนาเด็ก</b>			100.00	5	100.00	ยอดเยี่ยม

ประเด็นพิจารณา	การปฏิบัติงาน		เป้าหมาย ร้อยละ	จำนวนครู ที่ผ่านเกณฑ์ ที่โรงเรียน กำหนด (คน)	ผลการ ประเมิน (ร้อยละ)	ผลการ ประเมิน คุณภาพ ที่ได้
	ปฏิบัติ	ไม่ ปฏิบัติ				
4.1 ประเมินพัฒนาการเด็กจากกิจกรรมและกิจวัตรประจำวัน ด้วยเครื่องมือและวิธีการที่หลากหลาย	√	-		5		
4.2 วิเคราะห์ผลการประเมินพัฒนาการเด็กโดยผู้ปกครองและ ผู้เกี่ยวข้องมีส่วนร่วม	√	-		5		
4.3 นำผลการประเมินที่ได้ไปพัฒนาคุณภาพเด็กอย่างเป็น ระบบและต่อเนื่อง	√	-		5		
4.4 นำผลการประเมินแลกเปลี่ยนเรียนรู้โดยใช้กระบวนการ ชุมชนแห่งการเรียนรู้ทางวิชาชีพ	√	-		5		
<b>สรุปผลการประเมิน</b>					100.00	ยอดเยี่ยม

จุดเน้นและกระบวนการพัฒนาที่ส่งผลต่อระดับคุณภาพของมาตรฐานที่ 3 การจัดประสบการณ์ที่เน้นเด็กเป็นสำคัญ  
ครูทุกคนสอนตามแผนการสอน ประเมินนักเรียนทุกๆหน่วยการเรียนรู้ และรายงานผล

## 2. สรุปผลการประเมินคุณภาพตามมาตรฐานการศึกษาของสถานศึกษา

### ระดับปฐมวัย

#### 1. มาตรฐานการศึกษา

มาตรฐานการศึกษา	ระดับคุณภาพ
<b>มาตรฐานที่ 1 คุณภาพของเด็ก</b>	<b>ยอดเยี่ยม</b>
1. มีพัฒนาด้านร่างกาย แข็งแรง มีสุขนิสัยที่ดี และดูแลความปลอดภัยของตนเองได้	ยอดเยี่ยม
2. มีพัฒนาการด้านอารมณ์ จิตใจ ควบคุม และแสดงออกทางอารมณ์ได้	ยอดเยี่ยม
3. มีพัฒนาการด้านสังคม ช่วยเหลือตนเองและเป็นสมาชิกที่ดีของสังคม	ยอดเยี่ยม
4. มีพัฒนาการด้านสติปัญญา สื่อสารได้ มีทักษะการคิดพื้นฐาน และแสวงหาความรู้ได้	ยอดเยี่ยม
<b>มาตรฐานที่ 2 กระบวนการบริหารและการจัดการ</b>	<b>ยอดเยี่ยม</b>
1. มีหลักสูตรครอบคลุมพัฒนาการทั้งสี่ด้าน สอดคล้องกับบริบทของท้องถิ่น	ยอดเยี่ยม
2. จัดครูให้เพียงพอกับชั้นเรียน	ยอดเยี่ยม
3. ส่งเสริมให้ครูมีความเชี่ยวชาญด้านการจัดประสบการณ์	ยอดเยี่ยม
4. จัดสภาพแวดล้อมและสื่อเพื่อการเรียนรู้อย่างปลอดภัยและเพียงพอ	ยอดเยี่ยม
5. ให้บริการสื่อเทคโนโลยีสารสนเทศและสื่อการเรียนรู้เพื่อสนับสนุน การจัดประสบการณ์	ยอดเยี่ยม
6. มีระบบบริหารคุณภาพที่เปิดโอกาสให้ผู้เกี่ยวข้องทุกฝ่ายมีส่วนร่วม	ยอดเยี่ยม
<b>มาตรฐานที่ 3 การจัดประสบการณ์ที่เน้นเด็กเป็นสำคัญ</b>	<b>ยอดเยี่ยม</b>
1. จัดประสบการณ์ที่ส่งเสริมให้เด็กมีพัฒนาการทุกด้าน อย่างสมดุลเต็มศักยภาพ	ยอดเยี่ยม
2. สร้างโอกาสให้เด็กได้รับประสบการณ์ตรง เล่นและปฏิบัติอย่างมีความสุข	ยอดเยี่ยม
3. จัดบรรยากาศที่เอื้อต่อการเรียนรู้ ใช้สื่อและเทคโนโลยี ที่เหมาะสมกับวัย	ยอดเยี่ยม
4. ประเมินพัฒนาการเด็กตามสภาพจริงและนำผลการประเมินพัฒนาการเด็กไปปรับปรุงการจัดประสบการณ์และพัฒนาเด็ก	ยอดเยี่ยม
<b>สรุปผลการประเมินระดับปฐมวัย</b>	<b>ยอดเยี่ยม</b>

#### 3. ความโดดเด่นของสถานศึกษา

## 4. จุดเด่น

### ระดับปฐมวัย

1. เด็กพัฒนาการทางด้านร่างกาย อารมณ์จิตใจ สังคม และสติปัญญาเป็นไปตามเกณฑ์ เหมาะสมตามวัย
2. เด็กสามารถปฏิบัติตามหลักธรรมคำสอนของศาสนาที่ตนเองนับถือ
3. เด็กเรียนรู้และยอมรับกฎระเบียบ การอยู่ร่วมกันในสังคม มีวินัย
4. เด็กมีความเมตตากรุณา เอื้อเฟื้อเผื่อแผ่ รู้จักการเสียสละ
5. เด็กมีความมั่นใจในตนเอง กล้าคิด กล้าแสดงออก
6. เด็กรู้จักการเป็นผู้นำและผู้ตาม ทำงานร่วมกับผู้อื่น
7. เด็กมีทักษะการใช้กล้ามเนื้อ ประสาทสัมผัสทั้ง 5 ได้ดี เหมาะสมตามวัย
8. เด็กมีจินตนาการ มีความคิดริเริ่มสร้างสรรค์ รู้จักแสวงหาความรู้
9. เด็กดูแลความปลอดภัยของตนเอง มีทักษะในการช่วยเหลือตนเองและผู้อื่นได้ตามวัย
10. เด็กมีทักษะกระบวนการทางคณิตศาสตร์ วิทยาศาสตร์ที่เหมาะสมกับวัย
11. เด็กมีความพร้อมในการศึกษาต่อในระดับที่สูงขึ้น
12. เด็กมีมารยาท สัมมาคารวะตามแบบวัฒนธรรมไทย
13. เด็กมีมนุษยสัมพันธ์ที่ดี ยอมรับและชื่นชมผู้อื่น
14. เด็กมีสุขนิสัยที่ดี สามารถเลือกรับประทานอาหารมีประโยชน์
15. ผู้บริหารมีความสามารถในการบริหารจัดการอย่างเป็นระบบ มีระบบฐานข้อมูลสารสนเทศของสถานศึกษา
16. ผู้บริหารกำหนดเป้าหมาย วิสัยทัศน์ และพันธกิจของสถานศึกษาไว้อย่างชัดเจนตามบริบทของสถานศึกษา
17. ผู้บริหารจัดการศึกษาครอบคลุมพัฒนาการของเด็กทุกด้าน สอดคล้องกับบริบทของท้องถิ่น
18. ผู้บริหารส่งเสริมการทำงานเป็นทีม ความร่วมมือกันในสถานศึกษา ท้องถิ่น และผู้เกี่ยวข้องทุกฝ่าย
19. ผู้บริหารจัดสภาพแวดล้อมที่เอื้อต่อการเรียนรู้ มีความปลอดภัย
20. ผู้บริหารจัดสิ่งอำนวยความสะดวก และบริการด้านสื่อเทคโนโลยีที่ครบถ้วนเพียงพอ
21. ผู้บริหารมีวิสัยทัศน์และภาวะผู้นำ ทั้งด้านวิชาการ และการบริหาร
22. ผู้บริหารได้รับรางวัลทางการบริหารดีเด่น มีผลงานเป็นที่ประจักษ์
23. ผู้บริหารประพฤติตนเป็นแบบอย่างที่ดี มีมนุษยสัมพันธ์ดี มีคุณธรรม จริยธรรม
24. ผู้บริหารมีความคิดริเริ่มสร้างสรรค์ พัฒนาตนเองให้มีความรู้ ทันทสมัย ทันต่อสถานการณ์อยู่เสมอ
25. ผู้บริหารสร้างขวัญและกำลังใจให้กับบุคลากรในโรงเรียน



26. ผู้บริหารมีความเป็นประชาธิปไตย เปิดโอกาสให้ผู้เกี่ยวข้องทุกฝ่ายมีส่วนร่วม
  27. ผู้บริหารจัดการงานบุคคลและงบประมาณได้อย่างมีประสิทธิภาพ
  28. ผู้บริหารส่งเสริม สนับสนุน การพัฒนาความสามารถของครูให้ความเชี่ยวชาญด้านการจัดประสบการณ์ให้กับเด็ก
  29. ผู้บริหารมีกระบวนการติดตามและประเมินผลการปฏิบัติงาน การนิเทศครูผู้สอน
  30. ครูจัดประสบการณ์ที่เน้นเด็กเป็นสำคัญ เน้นการปฏิบัติจริงมีประสิทธิภาพส่งผลต่อพัฒนาการเด็กทุกด้าน
  31. ครูปลูกฝังเด็กให้มีวินัย มีเหตุผล กล้าแสดงออกในสิ่งที่ถูกต้อง เป็นแบบอย่างที่ดีให้กับเด็ก
  32. ครูมีความสามารถในการใช้สื่อ เทคโนโลยี และนำมาใช้ในการจัดประสบการณ์ได้อย่างเหมาะสม
  33. ครูสามารถบูรณาการสื่อสำหรับการจัดประสบการณ์ได้เป็นอย่างดีและทันต่อสถานการณ์ปัจจุบัน
  34. ครูมีการวิเคราะห์หลักสูตร รู้เป้าหมายการจัดการศึกษาของสถานศึกษา
  35. ครูนำผลการประเมินเด็ก การจัดประสบการณ์ในชั้นเรียนมาปรับปรุงพัฒนาคุณภาพให้ดีขึ้น
  36. ครูประเมินพัฒนาการเด็กตามสภาพจริง ประเมินเด็กเป็นรายบุคคล ใช้กระบวนการวัดและประเมินผลที่หลากหลาย
  37. ครูจัดบรรยากาศที่เอื้อต่อการเรียนรู้ บริหารจัดการชั้นเรียนเชิงบวก
  38. ครูจัดสภาพแวดล้อมในห้องเรียนสะอาด ปลอดภัย มีความใกล้ชิดดูแลเอาใจใส่เด็กอย่างทั่วถึง
  39. ครูมีการทำวิจัยในชั้นเรียน และนำกระบวนการวิจัยในชั้นเรียนมาใช้
  40. ครูมีการทำงานร่วมกันเป็นทีม มีการแลกเปลี่ยนเรียนรู้ มีความสัมพันธ์ที่ดีกับผู้ปกครอง ชุมชน
  41. ครูมีความรู้ ความสามารถตรงตามคุณสมบัติ ตรงกับงานที่รับผิดชอบ
  42. ครูมีความตั้งใจและมุ่งมั่นในการปฏิบัติหน้าที่ ขยัน อดทน เสียสละ
  43. ครูพัฒนาตนเองอย่างสม่ำเสมอด้วยการเข้าร่วมอบรม ศึกษาดูงาน ติดตามข่าวสาร ข้อมูล นวัตกรรมใหม่ๆ
  44. ครูจัดทำนวัตกรรมหรือแบบอย่างที่ดี และเผยแพร่ต่อสาธารณชนหรือผู้ที่สนใจ
  45. กิจกรรมประเภทให้ความรู้และปลูกสร้างจิตสำนึกด้านการอนุรักษ์พลังงานและสิ่งแวดล้อม
- เพิ่มเติมอื่นๆ (ระดับปฐมวัย)

## 5. จุดควรพัฒนา

### ระดับปฐมวัย

1. เด็กขาดทักษะการใช้ภาษาต่างประเทศ ในการสื่อสารที่เหมาะสมตามวัย
2. ครูขาดทักษะในการใช้ภาษาต่างประเทศ และการนำมาใช้ในชั้นเรียน

### เพิ่มเติมอื่นๆ (ระดับปฐมวัย)

## 6. แนวทางการพัฒนา

ทางโรงเรียนมีแผนจะนำครูต่างชาติเข้ามาสอนในระดับปฐมวัย เพื่อเพิ่มทักษะการฟังและการพูดของเด็กๆนักเรียนและครูก็จะไปฝึกพูดกับเจ้าของภาษา

## 7. ความต้องการช่วยเหลือ

อยากให้มามีโครงการฝึกอบรมภาษาอังกฤษสำหรับครูปฐมวัย

# ภาคผนวก

ประกาศโรงเรียน เรื่องการกำหนดมาตรฐานการศึกษา  
และค่าเป้าหมายความสำเร็จของโรงเรียน  
ระดับปฐมวัยและระดับการศึกษาขั้นพื้นฐาน



ประกาศโรงเรียนอนุบาลบ้านเย็น  
เรื่อง ใช้มาตรฐานการศึกษาปฐมวัย ปีการศึกษา 2566

.....

การพัฒนามาตรฐานการศึกษา มีแนวคิดที่ต้องเป็นมาตรฐานที่สถานศึกษาปฏิบัติได้จริง ประเมินได้จริง กระชับ และจำนวนน้อย แต่สามารถสะท้อนบริบทของสถานศึกษาและคุณภาพการศึกษาได้จริง ข้อมูลที่ได้เกิดประโยชน์ในการพัฒนาการศึกษาทุกระดับ ตั้งแต่ระดับสถานศึกษา ระดับหน่วยงานต้นสังกัด และระดับชาติ ดังนั้น การกำหนดมาตรฐานการศึกษาจึงเน้นที่คุณภาพผู้เรียน คุณภาพผู้บริหารสถานศึกษา และคุณภาพครู มีความสอดคล้องกับมาตรฐานการศึกษาชาติ และข้อกำหนดในกฎกระทรวงการประกันคุณภาพการศึกษา พ.ศ.2561 มาตรฐานการศึกษาในแต่ละระดับ กำหนดเกณฑ์การตัดสินคุณภาพของมาตรฐานมี 5 ระดับ คือ ระดับ กำลังพัฒนา ระดับปานกลาง ระดับดี ระดับดีเลิศ และระดับยอดเยี่ยม รายละเอียดของมาตรฐานการศึกษาแต่ละ ระดับ ประเด็นพิจารณา และระดับคุณภาพ มีดังนี้

มาตรฐาน	ค่าเป้าหมายความสำเร็จ
มาตรฐานที่ 1 คุณภาพผู้เรียน	ยอดเยี่ยม
มาตรฐานที่ 2 กระบวนการบริหารและการจัดการ	ยอดเยี่ยม
มาตรฐานที่ 3 การจัดประสบการณ์ที่เน้นเด็กเป็นสำคัญ	ยอดเยี่ยม

จึงประกาศแจ้งให้ผู้ปกครอง นักเรียน ได้รับทราบวิธีการดำเนินการในเรื่องดังกล่าวข้างต้นโดยทั่วกัน

ประกาศ ณ วันที่ 1 เมษายน 2566

(รองศาสตราจารย์ภณิดา สุนทรไชย)

ผู้รับใบอนุญาต

ค่าเป้าหมายการพัฒนามาตรฐานการศึกษาของสถานศึกษา ระดับปฐมวัย  
โรงเรียนอนุบาลบ้านเย็น

มาตรฐาน/ตัวบ่งชี้	ค่าเป้าหมาย มาตรฐาน ระดับคุณภาพ
<b>มาตรฐานที่ 1 คุณภาพเด็ก</b>	
1.1 มีพัฒนาการด้านร่างกาย แข็งแรง มีสุขนิสัยที่ดี และดูแลความปลอดภัยของตนเองได้	ยอดเยี่ยม
1.2 มีพัฒนาการด้านอารมณ์ จิตใจ ควบคุม และแสดงออกทางอารมณ์ได้	ยอดเยี่ยม
1.3 มีพัฒนาการด้านสังคม ช่วยเหลือตนเอง และเป็นสมาชิกที่ดีของสังคม	ยอดเยี่ยม
1.4 มีพัฒนาการด้านสติปัญญา สื่อสารได้ มีทักษะการคิดพื้นฐาน และแสวงหาความรู้ได้	ยอดเยี่ยม
<b>มาตรฐานที่ 2 กระบวนการบริหารและการจัดการ</b>	
2.1 มีหลักสูตรครอบคลุมพัฒนาการทั้ง 4 ด้าน สอดคล้องกับบริบทของท้องถิ่น	ดีเลิศ
2.2 จัดครูให้เพียงพอกับชั้นเรียน	ดีเลิศ
2.3 ส่งเสริมให้ครูมีความเชี่ยวชาญด้านการจัดประสบการณ์	ดีเลิศ
2.4 จัดสภาพแวดล้อมและสื่อเพื่อการเรียนรู้ อย่างปลอดภัยและเพียงพอ	ดีเลิศ
2.5 ให้บริการสื่อเทคโนโลยีสารสนเทศและสื่อการเรียนรู้เพื่อสนับสนุนการจัดประสบการณ์สำหรับครู	ดีเลิศ
2.6 มีระบบบริหารคุณภาพที่เปิดโอกาสให้ผู้เกี่ยวข้องทุกฝ่ายมีส่วนร่วม	ดีเลิศ
<b>มาตรฐานที่ 3 การจัดประสบการณ์ที่เน้นเด็กเป็นสำคัญ</b>	
3.1 จัดประสบการณ์ที่ส่งเสริมให้เด็กมีพัฒนาการทุกด้านอย่างสมดุลเต็มศักยภาพ	ยอดเยี่ยม
3.2 สร้างโอกาสให้เด็กได้รับประสบการณ์ตรง เล่นและปฏิบัติอย่างมีความสุข	ยอดเยี่ยม
3.3 จัดบรรยากาศที่เอื้อต่อการเรียนรู้ ใช้สื่อ และเทคโนโลยีที่เหมาะสมกับวัย	ยอดเยี่ยม
3.4 ประเมินพัฒนาการเด็กตามสภาพจริง และนำผลการประเมินพัฒนาการเด็กไปปรับปรุงการจัด ประสบการณ์และพัฒนาการเด็ก	ยอดเยี่ยม

รายงานการประชุมหรือการให้ความเห็นชอบ SAR  
ของคณะกรรมการบริหารโรงเรียน



คำเห็นชอบของคณะกรรมการบริหารโรงเรียน

คณะกรรมการบริหารโรงเรียนอนุบาลบ้านเย็น มีมติเห็นชอบรายงานผลการประเมินคุณภาพสถานศึกษา ซึ่งเกิดจากความร่วมมือของคณะครู ผู้ปกครองและครู และเห็นว่าเป็นประโยชน์แก่นักเรียนและโรงเรียนเป็นอย่างมาก คณะกรรมการได้พิจารณารายงานผลการประเมินคุณภาพสถานศึกษา ของโรงเรียนอนุบาลบ้านเย็น

ลงชื่อ.....

รองศาสตราจารย์ ดร.ภณิดา สุนทรไชย

ประธานคณะกรรมการบริหารโรงเรียนอนุบาลบ้านเย็น

ลงชื่อ.....

นางสาวณิชาภา สุนทรไชย

ผู้อำนวยการโรงเรียนอนุบาลบ้านเย็น

ลงชื่อ.....

นายทองคำ เกษจันทร์

ผู้แทนผู้ปกครอง

ลงชื่อ.....

นางสงวน โพนไสว

ผู้แทนครู



คำสั่งแต่งตั้งคณะกรรมการจัดทำ SAR



คำสั่งโรงเรียนอนุบาลบ้านเย็น  
ที่ ๙/๒๕๖๖

เรื่อง แต่งตั้งคณะกรรมการจัดทำรายงานผลการประเมินตนเองของสถานศึกษา

โดยที่มีประกาศใช้กฎกระทรวงการประกันคุณภาพการศึกษา พ.ศ. ๒๕๖๕ นโยบายการปฏิรูปการศึกษาในทศวรรษที่ ๒ กำหนดเป้าหมายและยุทธศาสตร์ในการพัฒนาคุณภาพคนไทยและการศึกษาไทยในอนาคต จำเป็นต้องปรับปรุงมาตรฐานการศึกษาขั้นพื้นฐานให้สอดคล้องกัน เรื่องกำหนดหลักเกณฑ์และแนวปฏิบัติเกี่ยวกับการประกันคุณภาพในระดับการศึกษาขั้นพื้นฐาน ประกอบกับประกาศกระทรวงศึกษาธิการ เรื่องให้ใช้มาตรฐานการศึกษาขั้นพื้นฐานเพื่อการประกันคุณภาพภายในของสถานศึกษาฉบับลงวันที่ ๑๑ ตุลาคม ๒๕๖๑

โรงเรียนอนุบาลบ้านเย็น จะดำเนินการจัดทำรายงานผลการประเมินตนเองของสถานศึกษาเพื่อเป็นแนวทางการพัฒนาคุณภาพการศึกษา โดยยึดหลักการมีส่วนร่วมของชุมชนและหน่วยงานที่เกี่ยวข้องทั้งภาครัฐและเอกชน จึงแต่งตั้งคณะกรรมการจัดทำรายงานผลการประเมินตนเองของสถานศึกษา มีหน้าที่ในการร่วมประชุม ปรึกษาหารือ และดำเนินการรายงานผลการประเมินตนเองของสถานศึกษา ให้มีความเหมาะสมสอดคล้องกับมาตรฐานการศึกษาชาติ ดังนี้

๑. รองศาสตราจารย์ภนิดา สุนทรไชย	ผู้รับใบอนุญาต	ประธานกรรมการ
๒. นางสาวณิชาภา สุนทรไชย	ผู้อำนวยการ	กรรมการ
๓. นางสาวน โพนไสว	ผู้แทนครู	กรรมการ
๔. นางสาวพรสุดา นาฮ้อยทอง	ผู้แทนครู	กรรมการ
๕. นางสาวสุพัตรา ดีพลงาม	ผู้แทนครู	กรรมการ/เลขานุการ

ขอให้คณะกรรมการที่ได้รับการแต่งตั้งทุกคน ปฏิบัติหน้าที่ที่ได้รับมอบหมาย ให้บรรลุตามวัตถุประสงค์ของการดำเนินงาน เป็นไปด้วยความเรียบร้อย เกิดประสิทธิภาพในการพัฒนาคุณภาพการศึกษา

สั่ง ณ วันที่ ๑ กันยายน ๒๕๖๖

(รองศาสตราจารย์ภนิดา สุนทรไชย)

ผู้รับใบอนุญาต

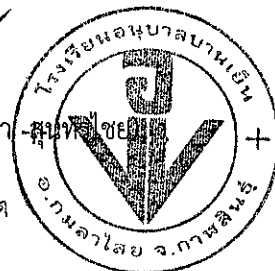

หลักฐานการเผยแพร่ SAR ให้ผู้มีส่วนเกี่ยวข้องหรือสาธารณชนรับทราบ

# หลักฐานการเผยแพร่ SAR

## โรงเรียนอนุบาลบ้านเย็น

The screenshot shows a web browser window displaying the Banyen-System interface. The page title is "เอกสารเผยแพร่" (Public Documents). Below the title, there is a search bar and a table listing 9 documents. Each document entry includes a number, a title, a "Download" button, and a date. The table also has columns for "สถานะ" (Status) and "จัดการ" (Manage).

#	เรื่อง	สถานะ	จัดการ
1	รายงานประเมินตนเองของสถานศึกษา (Self - Assessment Report : SAR) ปีการศึกษา 2564 โรงเรียนอนุบาลบ้านเย็น <a href="#">Download</a> (26 ส.ค. 2565)	ON	<a href="#">แก้ไข</a> <a href="#">ลบ</a>
2	รายงานประเมินตนเองของสถานศึกษา (Self - Assessment Report : SAR) ปีการศึกษา 2564 โรงเรียนบ้านเย็นศึกษา <a href="#">Download</a> (26 ส.ค. 2565)	ON	<a href="#">แก้ไข</a> <a href="#">ลบ</a>
3	อนุญาติให้สถานศึกษาเปิดการเรียนการสอน On Site <a href="#">Download</a> (15 พ.ย. 2564)	ON	<a href="#">แก้ไข</a> <a href="#">ลบ</a>
4	แผนเผชิญเหตุและมาตรการป้องกันและระงับการจัดการเรียนการสอนในสถานการณ์แพร่ระบาดของโรคติดเชื้อไวรัสโคโรนา 2019 <a href="#">Download</a> (15 พ.ย. 2564)	ON	<a href="#">แก้ไข</a> <a href="#">ลบ</a>
5	เอกสารรับรองรายงานผลการประเมินความพร้อมเปิดเรียนของสถานศึกษา ผ่าน Thai Stop Covid Plus (TSC+) ตามข้อกำหนดแนวทาง 7 มาตรการเข้ม สำหรับสถานศึกษาที่ขอรับการเปิดภาคการศึกษาที่ 2/2564 <a href="#">Download</a> (15 พ.ย. 2564)	ON	<a href="#">แก้ไข</a> <a href="#">ลบ</a>
6	การรับรองการเตรียมการเพื่อจัดการเรียนการสอนตามมาตรการป้องกันการแพร่ระบาดของโรคติดเชื้อไวรัสโคโรนา 2019 ภาคเรียนที่ 2/2564 <a href="#">Download</a> (15 พ.ย. 2564)	ON	<a href="#">แก้ไข</a> <a href="#">ลบ</a>
7	สถานประกอบการ สถานศึกษา สะอาดปลอดภัย ป้องกันโรค COVID-19 โรงเรียนบ้านเย็นศึกษา (TSC+) <a href="#">Download</a> (15 พ.ย. 2564)	ON	<a href="#">แก้ไข</a> <a href="#">ลบ</a>
8	รายงานประเมินตนเองของสถานศึกษา (Self - Assessment Report : SAR) ปีการศึกษา 2563 โรงเรียนบ้านเย็นศึกษา <a href="#">Download</a> (12 ก.ค. 2564)	ON	<a href="#">แก้ไข</a> <a href="#">ลบ</a>
9	รายงานประเมินตนเองของสถานศึกษา (Self - Assessment Report : SAR) ปีการศึกษา 2563 โรงเรียนอนุบาลบ้านเย็น <a href="#">Download</a> (12 ก.ค. 2564)	ON	<a href="#">แก้ไข</a> <a href="#">ลบ</a>

Showing 1 to 9 of 9 entries

2023 © Banyen-System. Design & Develop by Banyen-System

แผนผังอาคารสถานที่



# แผนผังอาคารและสถานที่

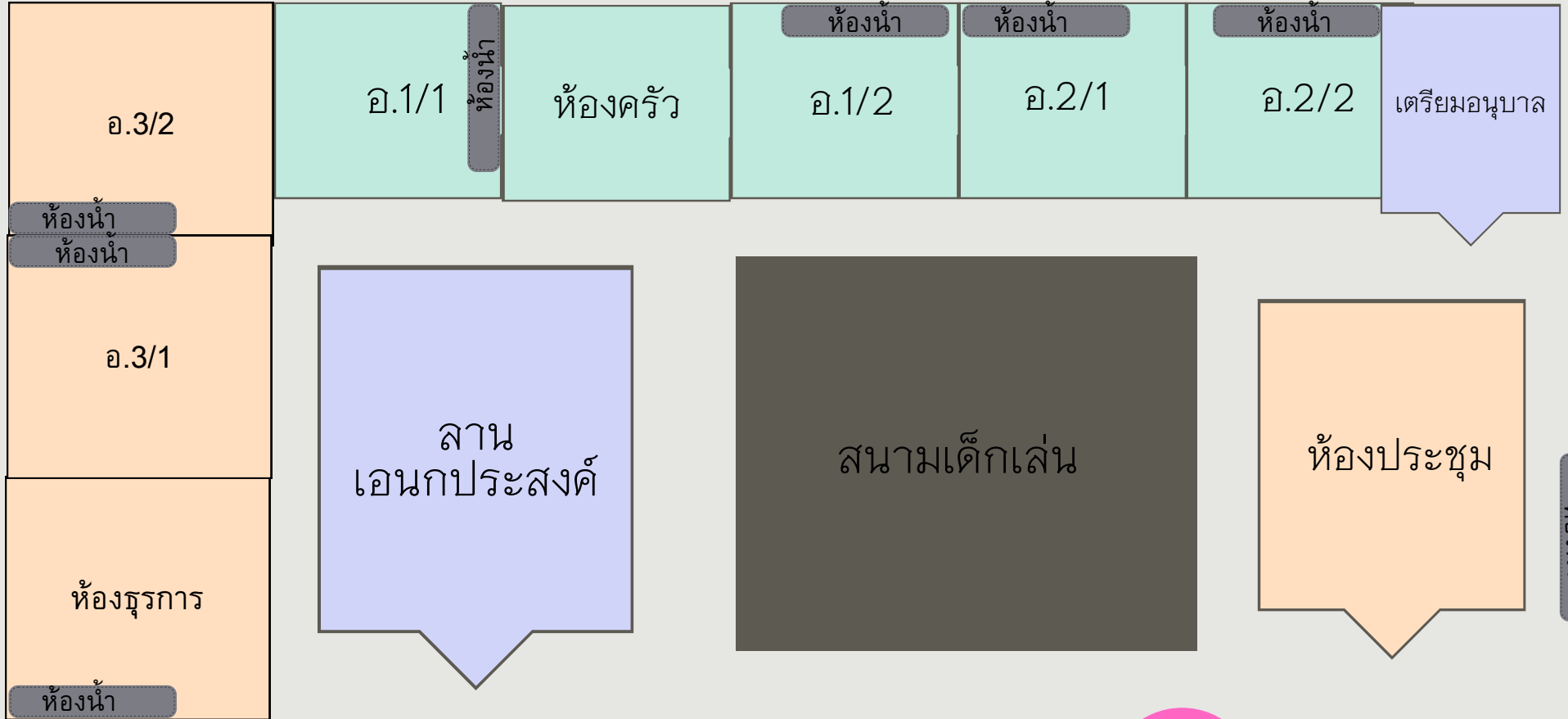

1. ห้องเรียน 7 ห้อง
2. ห้องประชุม 1 ห้อง
3. ห้องธุรการ 1 ห้อง
4. ห้องน้ำ 8 ห้อง

# โครงสร้างการบริหารงานโรงเรียน

# แผนผังโครงสร้างการทำงาน

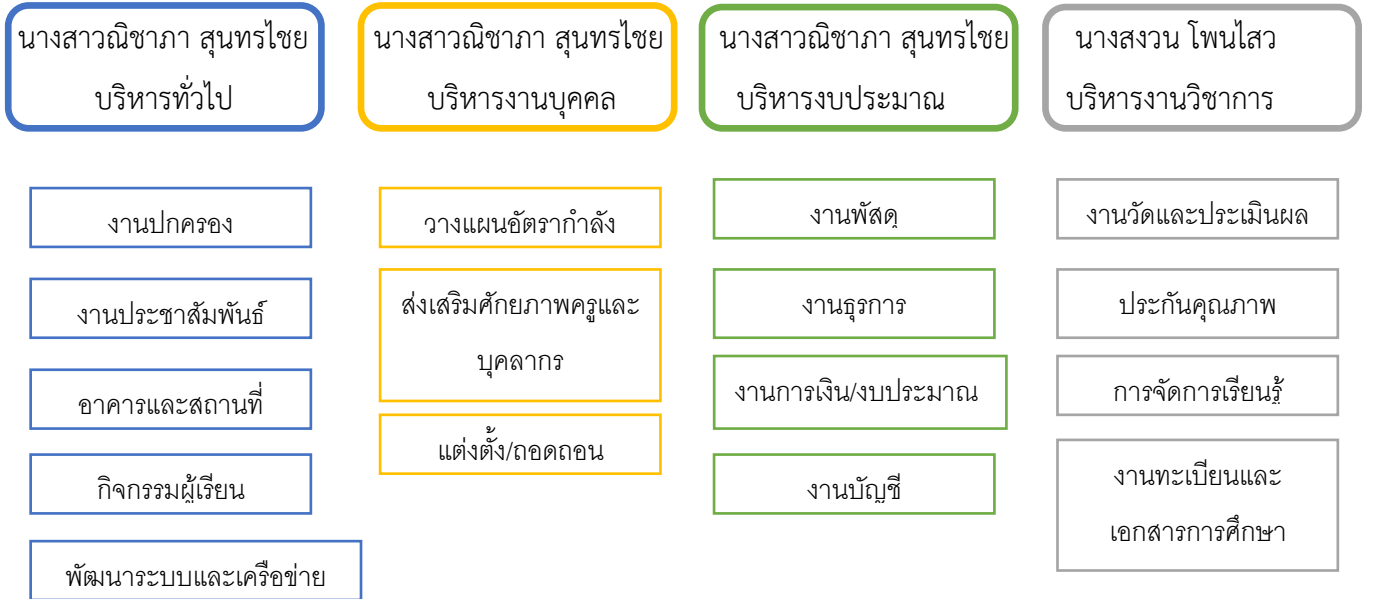



โครงสร้างหลักสูตร เวลาเรียน ของโรงเรียน

## โครงสร้างหลักสูตรสถานศึกษาระดับปฐมวัย

โรงเรียนอนุบาลบ้านเย็น

กิจกรรม	เวลาเรียน (คาบ / สัปดาห์)			เวลาเรียน (คาบ / ปี)		
	อนุบาล 1	อนุบาล 2	อนุบาล 3	อนุบาล 1	อนุบาล 2	อนุบาล 3
1. เกมการศึกษา	3	4	6	120	160	240
2. เสริมประสบการณ์	3	4	5	120	160	200
3. กิจกรรมศิลปะสร้างสรรค์	4	4	5	160	160	200
4. กิจกรรมเคลื่อนไหวและ จังหวะ	5	4	3	200	160	120
5. กิจกรรมเสรี	5	4	3	200	160	120
6. กิจกรรมกลางแจ้ง	5	5	3	200	200	120
<b>รวม</b>	<b>25 คาบ</b>	<b>25 คาบ</b>	<b>25คาบ</b>	<b>1,000 คาบ</b>	<b>1,000 คาบ</b>	<b>1,000 คาบ</b>
<b>รวมชั่วโมง/สัปดาห์</b>	<b>16.40 ชม.</b>	<b>16.40 ชม.</b>	<b>16.40 ชม.</b>	<b>666.40 ชม.</b>	<b>666.40 ชม.</b>	<b>666.40 ชม.</b>
เพิ่มเติม						
- ตรวจสอบสุขภาพ	5	5	5	200	200	200
- กิจกรรมแปร่งฟัน	5	5	5	200	200	200
- เสริมวิชาการ	4	4	4	160	160	160
- การประกันคุณภาพ	1	1	1	40	40	40
<b>รวม</b>	<b>15 คาบ</b>	<b>15 คาบ</b>	<b>15 คาบ</b>	<b>600 คาบ</b>	<b>600 คาบ</b>	<b>600 คาบ</b>
<b>รวมชั่วโมง/สัปดาห์</b>	<b>8.20 ชม.</b>	<b>8.20 ชม.</b>	<b>8.20 ชม.</b>	<b>333.20 ชม.</b>	<b>333.20 ชม.</b>	<b>333.20 ชม.</b>
	<b>25 ชม.</b>	<b>25 ชม.</b>	<b>25 ชม.</b>	<b>1,000 ชม.</b>	<b>1,000 ชม.</b>	<b>1,000ชม.</b>

หมายเหตุ : 1. 6 กิจกรรมหลัก จัดการเรียนการสอน คาบละ 40 นาที 16 ชม. 40 นาที/สัปดาห์

- เกมการศึกษา 2/2.40/4 ชม./สัปดาห์
- เสริมประสบการณ์ 2/2.40/3.20 ชม./สัปดาห์
- กิจกรรมศิลปะสร้างสรรค์ 2.40/2.40/3.20 ชม./สัปดาห์
- กิจกรรมเคลื่อนไหวและจังหวะ 3.20/2.40/2 ชม./สัปดาห์
- กิจกรรมเสรี 3.20/2.40/2 ชม./สัปดาห์
- กิจกรรมกลางแจ้ง 3.20/3.20/2 ชม./สัปดาห์

2. กิจกรรมเพิ่มเติม 8 ชม. 20 นาที/สัปดาห์

- ตรวจสอบคุณภาพจัดการเรียนการสอน คาบละ 30 นาที (2.30 ชม./สัปดาห์)
- กิจกรรมแปร่งฟันจัดกิจกรรม คาบละ 20 นาที (1.40 ชม./สัปดาห์)
- เสริมวิชาการจัดการเรียนการสอน คาบละ 50 นาที (3.20 ชม./สัปดาห์)
- การประกันคุณภาพ จัดกิจกรรม คาบละ 50 นาที (50 นาที/สัปดาห์)

เอกสารเพิ่มเติม



มาตรการรักษาความปลอดภัยของครู นักเรียนและสถานศึกษา

โรงเรียนอนุบาลบ้านเย็น

สังกัดกระทรวงศึกษาธิการจังหวัดกาฬสินธุ์

## คำนำ

เอกสารมาตรการรักษาความปลอดภัยของนักเรียนในสถานศึกษาเล่มนี้จัดทำขึ้นเพื่อใช้เป็นแนวทางในการดูแลความปลอดภัยนักเรียนทุกคนในสถานศึกษา ด้านการป้องกันและแก้ไขอุบัติเหตุ เช่น อุบัติเหตุจากอาคารเรียน อาคารประกอบ อุบัติเหตุจากบริเวณสถานศึกษา สภาพแวดล้อมของสถานศึกษา เครื่องมือ เครื่องใช้ อุปกรณ์ต่างๆ การเดินทางไป – กลับ การพานักเรียนไปศึกษานอกสถานศึกษา การร่วมกิจกรรมสำคัญ อุบัติภัย เช่น อัคคีภัย วาตภัย อุทกภัย ธรณีพิบัติภัย และปัญหาทางสังคม เช่น การล่อลวงละเมิดทางร่างกายและจิตใจ สารเสพติด การทะเลาะวิวาท การถูกล่อลวงการลักพา สื่อบริการออนไลน์ อบายมุข ด้านสุขภาพอนามัยนักเรียน

การดำเนินงาน อาศัยนโยบายตามคู่มือแนวทางปฏิบัติและมาตรการรักษาความปลอดภัยของสถานศึกษา ฉบับปรับปรุง พ.ศ.2552 ของสำนักงานคณะกรรมการการศึกษาขั้นพื้นฐาน กระทรวงศึกษาธิการ

ขอขอบพระคุณ คณะผู้บริหารสถานศึกษา คณะครู และคณะกรรมการสถานศึกษาขั้นพื้นฐาน นักเรียน ตลอดจนผู้ปกครอง ชุมชน และผู้ที่มีส่วนเกี่ยวข้องจนทำให้การจัดทำมาตรการรักษาความปลอดภัยในสถานศึกษา สำเร็จลุล่วงไปได้ด้วยดี

นางสาวณิชามา สุนทรไชย  
ผู้อำนวยการโรงเรียนอนุบาลบ้านเย็น

# สารบัญ

เรื่อง	หน้า
คำนำ	ก
สารบัญ	ข
<b>1.นโยบายและการวางแผนการรักษาความปลอดภัยในสถานศึกษา</b>	<b>1</b>
1) เป้าประสงค์	1
2) เป้าหมาย	1
3) ยุทธศาสตร์	1
<b>2.การวางแผนรักษาความปลอดภัยในสถานศึกษา</b>	<b>2</b>
<b>3.มาตรการป้องกันและแก้ไขอุบัติเหตุ อุบัติภัย และปัญหาทางสังคม</b>	<b>2</b>
<b>1) ด้านการป้องกันและแก้ไขอุบัติเหตุ</b>	<b>2</b>
- อุบัติเหตุจากอาคารเรียน อาคารประกอบ	2
- อุบัติเหตุจากบริเวณสถานศึกษา	2
- อุบัติเหตุจากสภาพแวดล้อมของสถานศึกษา	3
- อุบัติเหตุจากเครื่องมือ เครื่องใช้ และอุปกรณ์ ต่างๆ	3
- อุบัติเหตุจากการเดินทาง ไป-กลับ ระหว่างบ้าน และสถานศึกษา	3
- อุบัติเหตุจากการพานักเรียนไปศึกษานอกสถานศึกษา	4
- อุบัติเหตุจากการนำนักเรียนร่วมกิจกรรมสำคัญ	4
<b>2) ด้านการป้องกันและแก้ไขอุบัติเหตุ</b>	<b>4</b>
- อัคคีภัย	4
- วาตภัย	5
- อุทกภัย	5
- ธรณีพิบัติภัย	5
<b>3) ด้านการป้องกันและแก้ไขปัญหาทางสังคม</b>	<b>5</b>
ภาคผนวก	5

## มาตรการรักษาความปลอดภัยของนักเรียนในสถานศึกษา

\*\*\*\*\*

### 1. นโยบายและการวางแผนการรักษาความปลอดภัยในสถานศึกษา

นักเรียนคือหัวใจของการจัดการศึกษาของโรงเรียนมีความตระหนักในความสำคัญและเล็งเห็นความจำเป็นเร่งด่วนที่ผู้ที่มีส่วนเกี่ยวข้องทุกฝ่ายจะต้องร่วมกันหาแนวทางที่เป็นรูปธรรมในการดูแลช่วยเหลือให้นักเรียนให้ได้เรียนรู้อย่างมีความสุขเป็นไปตามหลักสูตรมีทักษะชีวิตที่จะดูแลตนเองให้ปลอดภัยท่ามกลางสภาพแวดล้อมทางสังคมอุบัติเหตุและอุบัติภัยที่จะก่อให้เกิดความเสียหายแก่นักเรียนดังนั้นโรงเรียนมีภารกิจและความรับผิดชอบในการจัดการศึกษา ต้องดำเนินการอย่างทั่วถึง มีคุณภาพ และพัฒนาสู่ความเป็นเลิศตามมาตรฐานสากล

#### 1) เป้าประสงค์

(1) เพื่อให้มีรูปแบบแนวทางการรักษาความปลอดภัยของโรงเรียนด้านอุบัติเหตุ ด้านอุบัติภัย และด้านปัญหาทางสังคมโดยอาศัยแนวคิดเชิงสร้างสรรค์ภายใต้หลักการกระจายอำนาจการมีส่วนร่วมและยึดประโยชน์สูงสุดของนักเรียนเป็นสำคัญ

(2) เพื่อสร้างความเข้มแข็งระบบการรักษาความปลอดภัยของโรงเรียนให้มีความพร้อมสามารถป้องกันและแก้ไขสถานการณ์ปัญหาของนักเรียนทั้งด้านอุบัติเหตุอุบัติภัยและปัญหาทางสังคมที่จะเกิดขึ้นกับนักเรียนอย่างมีประสิทธิภาพ

(3) เพื่อให้ให้นักเรียนทุกคนได้รับการปกป้อง และคุ้มครองความปลอดภัย ทั้งด้านร่างกาย และจิตใจ โดยนักเรียนจะได้รับการดูแลอย่างใกล้ชิด และสามารถอยู่ในสังคมได้อย่างปลอดภัยและมีความสุข

(4) เพื่อสร้างความตระหนักในการรักษาความปลอดภัยของโรงเรียน โดยการให้ความรู้ความเข้าใจ แก่ผู้ที่รับผิดชอบ และผู้ที่มีส่วนเกี่ยวข้องกับการรักษาความปลอดภัยในโรงเรียน

#### 2) เป้าหมาย

(1) นักเรียนทุกคนในโรงเรียนได้รับการคุ้มครองดูแลความปลอดภัย

(2) ผู้บริหารสถานศึกษาข้าราชการครูและบุคลากรทางการศึกษาผู้ปกครองนักเรียนมีแนวทางในการป้องกันและรักษาความปลอดภัยนักเรียน

(3) เครือข่ายหน่วยงานภาครัฐและเอกชน มีส่วนร่วมในการดูแลความปลอดภัยให้แก่นักเรียน

#### 3) ยุทธศาสตร์

(1) โรงเรียนจัดระบบการรักษาความปลอดภัยของนักเรียน โดยการมีส่วนร่วมของ ครู ผู้ปกครอง และเครือข่ายทั้งภาครัฐและเอกชนอย่างมีประสิทธิภาพ

(2) กำหนดมาตรการรักษาความปลอดภัยของนักเรียน

(3) มีการกำกับ ติดตาม ประเมินผลและรายงาน



## 2. การวางแผนรักษาความปลอดภัยของโรงเรียน

แนวทางการวางแผนการรักษาความปลอดภัยให้นักเรียน เน้นการมีส่วนร่วมระหว่างนักเรียน ครู ผู้ปกครอง ชุมชน และเครือข่าย โดยร่วมกันวางแผนป้องกัน แก้ไข ควบคุม กำกับ ติดตาม ประเมินผลและรายงาน จึงจำเป็นต้องมีมาตรการและกิจกรรมเพื่อให้รับประโยชน์สูงสุดตามเจตนารมณ์ของพระราชบัญญัติการศึกษาแห่งชาติ พ.ศ.2542 และที่แก้ไขเพิ่มเติม (ฉบับที่ 2 ) พ.ศ.2545 และพระราชบัญญัติคุ้มครองเด็ก พ.ศ.2546 พร้อมทั้งนโยบายของสำนักงานคณะกรรมการการศึกษาขั้นพื้นฐาน ดังนี้

ขั้นตอน	ภารกิจ
1.ศึกษาสภาพทั่วไป	ศึกษาสภาพทั่วไปของโรงเรียนชุมชนความเข้มแข็งของเครือข่ายเพื่อวิเคราะห์ ความเสี่ยงจากการเกิดอุบัติเหตุ อุบัติภัย และภัยจากสภาพแวดล้อม
2.กำหนดมาตรการหลัก	กำหนดมาตรการหลักเพื่อป้องกัน และ/หรือ แก้ไข
3.กำหนดมาตรการเสริม	กำหนดมาตรการเสริมให้เหมาะสมกับความเชื่อ วัฒนธรรมและประเพณีของท้องถิ่น และสภาพความเสี่ยงของท้องถิ่น
4.กำหนดกิจกรรม	กำหนดกิจกรรมสนับสนุนมาตรการหลักและมาตรการเสริม
5.กำหนดเวลาและผู้รับผิดชอบ	กำหนดเวลาและผู้รับผิดชอบอย่างชัดเจน และสามารถปฏิบัติได้

## 3.มาตรการป้องกันและแก้ไขอุบัติเหตุ อุบัติภัย และปัญหาทางสังคม

สาเหตุ	มาตรการป้องกันและแก้ไข	ผู้รับผิดชอบ
<b>ด้านการป้องกันและแก้ไข อุบัติเหตุ</b> 1.อุบัติเหตุจากอาคารเรียน อาคารประกอบ	1.ตรวจสอบโครงสร้างและส่วนประกอบอาคารอย่างสม่ำเสมอ 2.แต่งตั้งบุคลากรในการดูแลรักษาอาคารสถานที่ 3.สร้างความตระหนักและให้ความรู้การรักษาความปลอดภัยแก่นักเรียน 4.จัดทำป้ายข้อควรระวังด้านความปลอดภัยในจุดอันตราย 5.ซ่อมแซมส่วนประกอบอาคารให้อยู่ในสภาพที่ปลอดภัย 6.จัดให้มีแผนการป้องกันและการเคลื่อนย้ายกรณีเกิดเหตุฉุกเฉิน	1.ผู้บริหารโรงเรียน 2.ครูประจำชั้น 3.นักการภารโรง 4.ผู้ปกครอง 5.ชุมชน
2.อุบัติเหตุจากบริเวณสถานศึกษา	1.แต่งตั้งครูเวรประจำวันคอยควบคุม กำกับ ติดตามดูแลการรักษาความปลอดภัยตลอดทั้งวัน 2.จัดให้มีผู้รับผิดชอบปฐมพยาบาลเบื้องต้น และนำส่งสถานพยาบาล 3.หลีกเลี่ยงการจัดกิจกรรมที่เกี่ยวข้องกับการปีนต้นไม้ 4.จัดให้มีเจ้าหน้าที่ตัดแต่งกิ่งไม้ให้อยู่ในสภาพที่ปลอดภัยเสมอ 5.จัดให้ป้ายคำเตือนเพื่อหลีกเลี่ยงการเกิดอุบัติเหตุ 6.จัดให้มีความรู้และแนวทางปฏิบัติแก่นักเรียนในกรณีพบวัตถุสิ่งแปลกปลอม ซึ่งอาจเป็นวัตถุระเบิดหรือวัตถุอันตราย 7.ติดตั้งไฟฟ้าส่องสว่าง	1.ผู้บริหารโรงเรียน 2.ครูเวรประจำวัน 3.ครูอนามัยโรงเรียน 4.นักการภารโรง 5.เจ้าหน้าที่สถานีอนามัย 6.นักเรียน 7.ผู้ปกครอง

	8.จัดให้มีระบบการขออนุญาตออกนอกสถานศึกษา 9.จัดให้มีการบำรุงดูแลรักษาความสะอาดโดยรอบสม่ำเสมอ	
--	--	--

### 3.มาตรการป้องกันและแก้ไขอุบัติเหตุ อุบัติภัย และปัญหาทางสังคม (ต่อ)

สาเหตุ	มาตรการป้องกันและแก้ไข	ผู้รับผิดชอบ
2.อุบัติเหตุจากบริเวณสถานศึกษา(ต่อ)	10.จัดให้มีถังขยะแยกประเภทเพื่อสะดวกในการจัดเก็บและทำลาย 11.หลีกเลี่ยงการจัดซื้ออุปกรณ์กีฬาหรือเครื่องเล่นที่อาจก่อให้เกิดอันตรายได้ง่าย	
3.อุบัติเหตุจากสภาพแวดล้อมของสถานศึกษา	1.มีการสำรวจสภาพปัญหาด้านสิ่งแวดล้อม มลภาวะในสถานศึกษาและชุมชน เพื่อหาแนวทางแก้ไข 2.แต่งตั้งคณะกรรมการ โดยใช้ชุมชนและองค์กรปกครองส่วนท้องถิ่นมีส่วนร่วมในการหาแนวทางป้องกันและแก้ไข 3.ประสานงานกับหน่วยงานอื่น 4.จัดกิจกรรมสร้างจิตสำนึกและความตระหนักต่อปัญหาสิ่งแวดล้อมให้กับนักเรียน บุคลากรในสถานศึกษาและชุมชน	1.ผู้บริหารโรงเรียน 2.ครู 3.นักเรียน 4.ผู้ปกครอง 5.ชุมชน
4.อุบัติเหตุจากเครื่องมือเครื่องใช้ และอุปกรณ์ต่างๆ	1.ตรวจสอบเครื่องมือ เครื่องใช้ และอุปกรณ์ต่างๆ ก่อนใช้ทุกครั้ง 2.ห้ามใช้เครื่องมือ เครื่องใช้ และอุปกรณ์ต่างๆที่ชำรุด 3.แนะนำ สาธิต และควบคุมการใช้อย่างถูกวิธีตามประเภทของอุปกรณ์ 4.จัดเก็บเครื่องมือ เครื่องใช้ อุปกรณ์ในที่เก็บทุกครั้งอย่างเป็นระเบียบปลอดภัย 5.กำกับ ดูแลนักเรียนในการใช้เครื่องมือ เครื่องใช้ อุปกรณ์ให้ถูกต้องเหมาะสมกับประเภทกิจกรรม	1.ผู้บริหารโรงเรียน 2.ครู 3.นักการภารโรง 4.นักเรียน 5.ผู้ปกครอง 6.ชุมชน
5.อุบัติเหตุจากการเดินทางไป-กลับ ระหว่างบ้านและสถานศึกษา	1.สถานศึกษา ผู้ปกครอง และชุมชน ร่วมมือกันกำหนดมาตรการรับ-ส่งนักเรียนตอนเช้าและเลิกเรียน 2.กำกับ ดูแลนักเรียนที่ใช้จักรยานให้สวมหมวกนิรภัย ขับขี่ชิดทางซ้ายและเป็นแถว 3.จัดครูเวรประจำวันตรวจเช็คนักเรียนที่มีผู้ปกครองมารับ 4.แนะนำการเดินทางกลับบ้านและให้พี่ดูแลน้อง 5.ทำกิจกรรมเกี่ยวกับการฝึกปฏิบัติตามกฎจราจร 6.จัดครูเวรและนักเรียนคอยรับ-ส่งนักเรียนที่ประตูเข้าออก	1.ผู้บริหารโรงเรียน 2.ครู 3.นักการภารโรง 4.นักเรียน 5.ผู้ปกครอง 6.ชุมชน

สาเหตุ	มาตรการป้องกันและแก้ไข	ผู้รับผิดชอบ
<b>6.อุบัติเหตุจากการพานักเรียนไปศึกษานอกสถานศึกษา</b>	1.ศึกษาและปฏิบัติตามระเบียบกระทรวงศึกษาธิการ ว่าด้วยการพานักเรียนไปศึกษานอกสถานศึกษาโดยเคร่งครัด 2.เตรียมการและวางแผนการดำเนินการอย่างชัดเจน 3.จัดทำประวัตินักเรียนที่ร่วมเดินทาง 4.จัดครูคอยควบคุม ดูแลให้อยู่ในระเบียบวินัย 5.จัดให้มีป้ายชื่อแสดงรายละเอียดนักเรียน 6.จัดให้มีเวชภัณฑ์ที่จำเป็นในการปฐมพยาบาลเบื้องต้น 7.ควบคุมดูแลการซื้ออาหารรับประทาน 8.หากมีการใช้พาหนะรถยนต์ต้องแต่งตั้งเจ้าหน้าที่ตรวจสอบสภาพรถยนต์ และตรวจประวัติคนขับเพื่อความปลอดภัย	1.ผู้บริหารโรงเรียน 2.ครูประจำชั้น 3.นักการภารโรง 4.ผู้ปกครอง 5.ชุมชน 6.นักเรียน
<b>7.อุบัติเหตุจากการนำนักเรียนร่วมกิจกรรมสำคัญ</b>	1. หลีกเลี่ยงกิจกรรมที่มีความเสี่ยงต่อการเกิดอันตราย 2.จัดระบบดูแลความปลอดภัยอย่างใกล้ชิด 3.ให้ความรู้แก่นักเรียนในการร่วมกิจกรรมอย่างปลอดภัยทุกครั้ง 4.จัดครูคอยควบคุม ดูแลให้อยู่ในระเบียบวินัยทุกครั้ง 5.ตรวจสอบความเหมาะสมของสถานที่ที่ปลอดภัย 6.ประสานงานเจ้าหน้าที่ด้านการรักษาความปลอดภัยท้องถิ่น 7.จัดเตรียมหน่วยปฐมพยาบาลเบื้องต้นทุกครั้ง 8.หากมีการใช้พาหนะรถยนต์ต้องแต่งตั้งเจ้าหน้าที่ตรวจสอบสภาพรถยนต์ และตรวจประวัติคนขับเพื่อความปลอดภัย	1.ผู้บริหารโรงเรียน 2.ครูประจำชั้น 3.นักการภารโรง 4.ผู้ปกครอง 5.ชุมชน 6.เจ้าหน้าที่ตำรวจ 7.นักเรียน
<b>ด้านการป้องกันและแก้ไขอุบัติเหตุ</b> <b>1.อัคคีภัย</b>	1.แต่งตั้งกรรมการรับผิดชอบตรวจสอบอุปกรณ์อย่างสม่ำเสมอ 2.ให้ความรู้แก่นักเรียนเกี่ยวกับการดับไฟ หนีไฟ 3.จัดให้มีเจ้าหน้าที่อยู่เวรรักษาสถานที่ราชการอย่างเคร่งครัด 4.วางแผนรับสถานการณ์ไว้ล่วงหน้า 5.จัดแหล่งข้อมูลที่สามารถติดต่อขอความช่วยเหลือไว้ล่วงหน้า 6.ขจัดสิ่งรกรุงรังในบริเวณสถานศึกษา อาคารและห้องต่างๆ 7.รายงานต้นสังกัดทันที	1.ผู้บริหารโรงเรียน 2.ครูประจำชั้น 3.นักการภารโรง 4.ผู้ปกครอง 5.ชุมชน 6.เจ้าหน้าที่ตำรวจ 7.นักเรียน

สาเหตุ	มาตรการป้องกันและแก้ไข	ผู้รับผิดชอบ
2. วัสดุภัย	<ol style="list-style-type: none"> <li>1.ให้ความรู้ในการปฏิบัติตนแก่นักเรียนให้พ้นจากอันตราย</li> <li>2.จัดให้มีการอยู่เวรรักษาสถานที่ราชการ</li> <li>3.ตรวจสอบสภาพอาคารต่างๆอย่างสม่ำเสมอ</li> <li>4.ตัดแต่งกิ่งไม้ที่อยู่ใกล้อาคาร</li> <li>5.ติดตามข่าวพยากรณ์อากาศสม่ำเสมอ</li> <li>6.จัดให้มีเวชภัณฑ์ที่จำเป็นในการปฐมพยาบาลเบื้องต้น</li> <li>7.จัดให้มีเครือข่ายองค์กรภาครัฐเอกชนเพื่อสามารถติดต่อขอความช่วยเหลือทันที</li> </ol>	<ol style="list-style-type: none"> <li>1.ผู้บริหารโรงเรียน</li> <li>2.ครูประจำชั้น</li> <li>3.นักการภารโรง</li> <li>4.ผู้ปกครอง</li> <li>5.ชุมชน</li> <li>6.นักเรียน</li> </ol>
3. อุทกภัย	<ol style="list-style-type: none"> <li>1.ให้ความรู้ในการปฏิบัติตนแก่นักเรียนให้พ้นจากอันตราย</li> <li>2.จัดให้มีการอยู่เวรรักษาสถานที่ราชการ</li> <li>3.ตรวจสอบสภาพอาคารต่างๆอย่างสม่ำเสมอ</li> <li>4.ติดตามข่าวพยากรณ์อากาศสม่ำเสมอ</li> <li>5.จัดให้มีเวชภัณฑ์ที่จำเป็นในการปฐมพยาบาลเบื้องต้น</li> <li>6.จัดให้มีเครือข่ายองค์กรภาครัฐเอกชนเพื่อสามารถติดต่อขอความช่วยเหลือทันที</li> </ol>	<ol style="list-style-type: none"> <li>1.ผู้บริหารโรงเรียน</li> <li>2.ครูประจำชั้น</li> <li>3.นักการภารโรง</li> <li>4.ผู้ปกครอง</li> <li>5.ชุมชน</li> <li>6.นักเรียน</li> </ol>
4. ธรณีพิบัติภัย	<ol style="list-style-type: none"> <li>1.ให้ความรู้ในการปฏิบัติตนแก่นักเรียนให้พ้นจากอันตราย</li> <li>2.จัดให้มีการอยู่เวรรักษาสถานที่ราชการ</li> <li>3.ตรวจสอบสภาพอาคารต่างๆอย่างสม่ำเสมอ</li> <li>4.ตัดแต่งกิ่งไม้ที่อยู่ใกล้อาคาร</li> <li>5.ติดตามข่าวพยากรณ์อากาศสม่ำเสมอ</li> <li>6.จัดให้มีเวชภัณฑ์ที่จำเป็นในการปฐมพยาบาลเบื้องต้น</li> <li>7.จัดให้มีเครือข่ายองค์กรภาครัฐเอกชนเพื่อสามารถติดต่อขอความช่วยเหลือทันที</li> </ol>	<ol style="list-style-type: none"> <li>1.ผู้บริหารโรงเรียน</li> <li>2.ครูประจำชั้น</li> <li>3.นักการภารโรง</li> <li>4.ผู้ปกครอง</li> <li>5.ชุมชน</li> <li>6.นักเรียน</li> </ol>
<b>ด้านการป้องกันและแก้ไข ปัญหาทางสังคม</b>	<ol style="list-style-type: none"> <li>1.จัดให้มีระบบดูแลช่วยเหลือผู้เรียน</li> <li>2.จัดให้มีการอยู่เวรรักษาสถานที่ราชการ</li> <li>3.จัดให้มีการวางแผนป้องกันภัย</li> <li>4.จัดให้บริการให้คำปรึกษา</li> <li>5.จัดกิจกรรมเสริมสร้างทักษะในการคิดวิเคราะห์แก้ปัญหา</li> <li>6.จัดให้มีป้ายนิเทศให้ความรู้เกี่ยวกับสื่อต่างๆ</li> <li>7.จัดให้มีเครือข่ายองค์กรภาครัฐเอกชนเพื่อสามารถติดต่อขอความช่วยเหลือทันที</li> <li>8.จัดประชุมผู้ปกครองเพื่อหาแนวทางวางแผนป้องกันและแก้ไข</li> </ol>	<ol style="list-style-type: none"> <li>1.ผู้บริหารโรงเรียน</li> <li>2.ครูประจำชั้น</li> <li>3.นักการภารโรง</li> <li>4.ผู้ปกครอง</li> <li>5.ชุมชน</li> <li>6.นักเรียน</li> </ol>