



รายงานผลการประเมินตนเอง
(Self - Assessment Report : SAR)
ประจำปีการศึกษา 2565

โรงเรียน อนุบาลบ้านเย็น
รหัสโรงเรียน 1146100009
60 หมู่ที่ 15 ถนน กมลาพิทักษ์ ตำบลกมลาไสย อำเภอกมลาไสย จังหวัดกาฬสินธุ์ 46130
โทรศัพท์ 043 899172 โทรสาร

สังกัด
สำนักงานคณะกรรมการส่งเสริมการศึกษาเอกชน
กระทรวงศึกษาธิการ

รายงานผลการประเมินตนเองของสถานศึกษา

(Self - Assessment Report : SAR)

ประจำปีการศึกษา 2565

ส่วนที่ 1 บทสรุปผู้บริหาร (Executive Summary)

ชื่อสถานศึกษา โรงเรียนอนุบาลบ้านเย็น ตั้งอยู่ที่ 60 หมู่ที่ 15 ถนนกมลลาพิทักษ์ ตำบลกมลลาไสย อำเภอกมลลาไสย จังหวัดกาฬสินธุ์ รหัสไปรษณีย์ 46130 โทรศัพท์เคลื่อนที่ 095-6599608 หรือ 0910162873 e-mail anubanbanyenschool2535@gmail.com

เปิดสอนตั้งแต่ระดับ อนุบาลปีที่ 1 ถึง อนุบาลปีที่ 3 ผู้รับใบอนุญาต รองศาสตราจารย์ ดร.ภณิดา สุนทรไชย วุฒิการศึกษาสูงสุด ปริญญาดุซมิบัณฑิต (นวัตกรรมเพื่อการพัฒนาท้องถิ่น) ดำรงตำแหน่งตั้งแต่ 31 สิงหาคม 2535 จนถึงปัจจุบันเป็นเวลา 26 ปี ผู้จัดการ นางสาวณิชาภา สุนทรไชย วุฒิการศึกษา ปริญญาโทสาขา บริหารการศึกษา ดำรงตำแหน่งที่โรงเรียนอนุบาลบ้านเย็น 1 พฤศจิกายน 2562 จนถึงปัจจุบัน

ผู้อำนวยการ นางสาวณิชาภา สุนทรไชย วุฒิการศึกษา ปริญญาโทสาขา บริหารการศึกษา ดำรงตำแหน่งที่โรงเรียนอนุบาลบ้านเย็น 1 พฤศจิกายน 2562 จนถึงปัจจุบัน

โรงเรียนอนุบาลบ้านเย็น ตั้งขึ้นเมื่อวันที่ 31 สิงหาคม 2535 ตามใบอนุญาตให้จัดตั้งที่ กส 2 / 2535 อักษรย่อ “ออบย” มีเนื้อที่ 3 งาน 65 ตารางวา ซึ่งเป็นที่ราชพัสดุ เปิดทำการสอนตั้งแต่ชั้นอนุบาลปีที่ 1 ถึง ชั้นอนุบาลปีที่ 3 มีอาคารเรียน 1 หลัง

พ.ศ. 2535 ต่อเติมอาคารเรียน 1 หลัง

พ.ศ. 2556 ปรับปรุงอาคาร 1 หลัง

พ.ศ. 2560 ปรับปรุงอาคาร มีห้องประกอบการต่าง ๆ คือ ห้องธุรการ 1 ห้อง ห้องเรียน 7 ห้อง ห้องน้ำ 9 ห้องอาคารอเนกประสงค์ 1 หลัง อาคารห้องประชุม 1 หลัง ห้องประกอบอาหาร 1 ห้อง มีรั้วคอนกรีตล้อมรอบบริเวณโรงเรียนอย่างมั่นคง แผนการรับนักเรียนไม่เกิน 200 คน

ตอนที่ 1 : การนำเสนอผลการประเมินตนเอง

ระดับปฐมวัย

1. มาตรฐานการศึกษา

มาตรฐานการศึกษา	ระดับคุณภาพ
มาตรฐานที่ 1 คุณภาพของเด็ก	ยอดเยี่ยม
1. มีพัฒนาการด้านร่างกาย แข็งแรง มีสุขนิสัยที่ดี และดูแลความปลอดภัยของตนเองได้	ยอดเยี่ยม
2. มีพัฒนาการด้านอารมณ์ จิตใจ ควบคุม และแสดงออกทางอารมณ์ได้	ยอดเยี่ยม
3. มีพัฒนาการด้านสังคม ช่วยเหลือตนเองและเป็นสมาชิกที่ดีของสังคม	ยอดเยี่ยม
4. มีพัฒนาการด้านสติปัญญา สื่อสารได้ มีทักษะการคิดพื้นฐาน และแสวงหาความรู้ได้	ยอดเยี่ยม
มาตรฐานที่ 2 กระบวนการบริหารและการจัดการ	ยอดเยี่ยม
1. มีหลักสูตรครอบคลุมพัฒนาการทั้งสี่ด้าน สอดคล้องกับบริบทของท้องถิ่น	ยอดเยี่ยม
2. จัดครูให้เพียงพอกับชั้นเรียน	ยอดเยี่ยม
3. ส่งเสริมให้ครูมีความเชี่ยวชาญด้านการจัดประสบการณ์	ยอดเยี่ยม
4. จัดสภาพแวดล้อมและสื่อเพื่อการเรียนรู้อย่างปลอดภัยและเพียงพอ	ยอดเยี่ยม
5. ให้บริการสื่อเทคโนโลยีสารสนเทศและสื่อการเรียนรู้เพื่อสนับสนุน การจัดประสบการณ์	ยอดเยี่ยม
6. มีระบบบริหารคุณภาพที่เปิดโอกาสให้ผู้เกี่ยวข้องทุกฝ่ายมีส่วนร่วม	ยอดเยี่ยม
มาตรฐานที่ 3 การจัดประสบการณ์ที่เน้นเด็กเป็นสำคัญ	ยอดเยี่ยม
1. จัดประสบการณ์ที่ส่งเสริมให้เด็กมีพัฒนาการทุกด้าน อย่างสมดุลเต็มศักยภาพ	ยอดเยี่ยม
2. สร้างโอกาสให้เด็กได้รับประสบการณ์ตรง เล่นและปฏิบัติอย่างมีความสุข	ยอดเยี่ยม
3. จัดบรรยากาศที่เอื้อต่อการเรียนรู้ ใช้สื่อและเทคโนโลยี ที่เหมาะสมกับวัย	ยอดเยี่ยม
4. ประเมินพัฒนาการเด็กตามสภาพจริงและนำผลการประเมินพัฒนาการเด็กไปปรับปรุงการจัดประสบการณ์และพัฒนาเด็ก	ยอดเยี่ยม
สรุปผลการประเมินระดับปฐมวัย	ยอดเยี่ยม

2. หลักฐานสนับสนุนผลการประเมินตนเองตามระดับคุณภาพ

1. โครงการหนุนย่อยสุขภาพดี
2. โครงการคิดได้ ทำเป็น เล่นสนุก
3. โครงการพัฒนาครูและบุคลากร
4. โครงการโรงเรียนของเราอยู่

3. โรงเรียนมีแผนจะพัฒนาตนเองต่อไปอย่างไรให้ได้มาตรฐานที่ดีขึ้นกว่าเดิม 1 ระดับ

1. พัฒนาครูและบุคลากรให้มีความรู้เท่าทันยุคสมัย ให้เกิดการเรียนการสอนที่เห็นเด็กยุคใหม่เป็นสำคัญ

4. นวัตกรรม/แบบอย่างที่ดี (Innovation/Best Practice)

1. ระบบบริหารจัดการโรงเรียน
2. ระบบดูแลช่วยเหลือนักเรียน
3. ระบบเรียนออนไลน์

5. ความโดดเด่นของสถานศึกษา

6. คุณลักษณะของผู้เรียนที่เป็นไปตามผลลัพธ์ที่พึงประสงค์ของการศึกษา (Desired Outcomes of Education, DOE Thailand) ตามมาตรฐานการศึกษาของชาติ พ.ศ. 2561

6.1. ผู้เรียนรู้ (Learner Person) เพื่อสร้างงานและคุณภาพชีวิตที่ดี

- 6.1.1. มีความเพียร ใฝ่เรียนรู้
- 6.1.2. มีทักษะการเรียนรู้ตลอดชีวิตเพื่อก้าวทันโลกยุคดิจิทัลและโลกในอนาคต
- 6.1.3. มีสมรรถนะ (competency) ที่เกิดจากความรู้ ความรอบรู้ด้านต่าง ๆ
- 6.1.4. มีสุนทรียะ รักและประยุกต์ใช้ภูมิปัญญาไทย
- 6.1.5. มีทักษะชีวิต

6.2. ผู้ร่วมสร้างสรรค์นวัตกรรม (Innovative Co-creator) เพื่อสังคมที่มั่นคง มั่งคั่ง และยั่งยืน

- 6.2.1. มีทักษะทางปัญญา
- 6.2.2. ทักษะศตวรรษที่ 21
- 6.2.3. ความฉลาดดิจิทัล (digital intelligence)
- 6.2.4. ทักษะการคิดสร้างสรรค์
- 6.2.5. สมรรถนะการบูรณาการข้ามศาสตร์

6.3. พลเมืองที่เข้มแข็ง (Active Citizen) เพื่อสันติสุข

- 6.3.1. มีความรักชาติ รักท้องถิ่น
- 6.3.2. รู้ถูกผิด มีจิตสำนึกเป็นพลเมืองไทยและพลโลก
- 6.3.3. มีจิตอาสา
- 6.3.4. มีอุดมการณ์และมีส่วนร่วมในการพัฒนาชาติ บนหลักประชาธิปไตย ความยุติธรรม ความเท่าเทียม เสมอภาค

ลงชื่อ.....

(.....นางสาวณิชากา สุนทรไชย.....)

ตำแหน่ง ผู้อำนวยการ

ส่วนที่ 2 ข้อมูลพื้นฐาน

1. โรงเรียน (School Name) : อนุบาลบ้านเย็น

รหัสโรงเรียน (School Code) : 1146100009

ที่อยู่ (Address) : 60

อาคาร (Bldg) :

หมู่บ้าน (Village No.) : 15

ตรอก (Alley) :

ซอย (Lane) :

ถนน (Street) : กมลาพิทักษ์

ตำบล/แขวง (Sub-district) : กมลาไสย

อำเภอ/เขต (District) : กมลาไสย

จังหวัด (Province) : กาฬสินธุ์

รหัสไปรษณีย์ (Post Code) : 46130

โทรศัพท์ (Tel.) : 043 899172

โทรสาร (Fax.) :

อีเมล (Email) : anoobambanyen@yahoo.co.th

เว็บไซต์ (Website) :

ไลน์ (Line) :

เฟซบุ๊ก (Facebook) :

2. ระดับที่เปิดสอน

ปกติ (สามัญศึกษา) : อนุบาล

3. ประวัติโรงเรียน

โรงเรียนอนุบาลบ้านเย็น ตั้งขึ้นเมื่อวันที่ 31 สิงหาคม 2535 ตามใบอนุญาตให้จัดตั้งที่ กส 2 / 2535 อักษรย่อ “อบย ”
มีเนื้อที่ 3 งาน 65 ตารางวา ซึ่งเป็นที่ราชพัสดุ เปิดทำการสอนตั้งแต่ชั้นอนุบาลปีที่ 1 ถึง ชั้นอนุบาลปีที่ 3
มีอาคารเรียน 1 หลัง

พ.ศ. 2535 ต่อเติมอาคารเรียน 1 หลัง

พ.ศ. 2556 ปรับปรุงอาคาร 1 หลัง

พ.ศ. 2560 ปรับปรุงอาคาร มีห้องประกอบการต่าง ๆ คือ ห้องธุรการ 1 ห้อง ห้องเรียน 7 ห้อง ห้องน้ำ 9 ห้องอาคารอเนก
ประสงค์ 1 หลัง อาคารห้องประชุม 1 หลัง ห้องประกอบอาหาร 1 ห้อง มีรั้วคอนกรีตล้อมรอบบริเวณโรงเรียนอย่างมั่นคง
แผนการรับนักเรียนไม่เกิน 200 คน

ลักษณะผู้รับใบอนุญาต นิติบุคคล

ประเภทโรงเรียน โรงเรียนในระบบสามัญศึกษา

การจัดการเรียนการสอน ปกติ (สามัญศึกษา)

4. ข้อมูลพื้นฐานแผนพัฒนาการจัดการศึกษาของสถานศึกษา

ปรัชญา

โรงเรียนเด่น นักเรียนดี มีคุณธรรม

วิสัยทัศน์

โรงเรียนอนุบาลบ้านเย็น มุ่งพัฒนาเด็กให้มีร่างกายแข็งแรง จิตใจดี มีคุณธรรม และสติปัญญาดี เจริญเติบโตตามวัย มีระเบียบวินัย ช่วยเหลือตัวเองได้เหมาะสมตามวัย อยู่ร่วมกับผู้อื่นได้อย่างมีความสุข

พันธกิจ

1. เด็กมีพัฒนาการด้านร่างกายเหมาะสมตามวัย
2. เด็กมีพัฒนาการด้านอารมณ์และจิตใจเหมาะสมตามวัย
3. เด็กมีพัฒนาการด้านสังคมและมีบุคลิกภาพที่ดีเหมาะสมตามวัย
4. เด็กมีพัฒนาการด้านสติปัญญาเหมาะสมตามวัย
5. เด็กมีทักษะชีวิตเหมาะสมตามวัย
6. เด็กมีอัตลักษณ์ตามที่สถานศึกษากำหนด
7. โรงเรียนมีการทำหลักสูตรที่ครอบคลุมพัฒนาการทั้ง 4 ด้าน
8. ครูปฏิบัติงานตามบทบาทหน้าที่อย่างมีประสิทธิภาพและเกิดประสิทธิผลสู่มาตรฐาน
9. โรงเรียนมีการพัฒนาบุคลากรอย่างเป็นระบบสู่มาตรฐาน
10. โรงเรียนมีการบริหารจัดการตามหลักธรรมาภิบาล
11. โรงเรียนมีการพัฒนาระบบประกันคุณภาพ
12. โรงเรียนมีการพัฒนาเทคโนโลยี และจัดบรรยากาศ อาคารสถานที่ สิ่งแวดล้อมที่ดี
13. โรงเรียนมีการส่งเสริม สืบสานและอนุรักษ์ศิลปวัฒนธรรมประเพณีไทยและสากล
14. โรงเรียนมีการสร้าง ส่งเสริม สนับสนุนให้เกิดเครือข่ายกับบุคคล องค์กรและสถาบันต่างๆ ในการให้โรงเรียนเป็นสังคมแห่งการเรียนรู้

เป้าหมาย

1. นักเรียนมีพัฒนาการทั้ง 4 ด้าน เหมาะสมตามวัย คือ พัฒนาการทางด้านร่างกาย พัฒนาการทางด้านอารมณ์ พัฒนาการทางด้านสังคมและพัฒนาการทางด้านสติปัญญา
2. นักเรียนมีทักษะชีวิตที่ดี สัมกับวัยในยุคที่เปลี่ยนแปลงไปอย่างรวดเร็ว
3. นักเรียนเคารพต่อตนเองและผู้อื่น
4. นักเรียนรู้จักหน้าที่ของตนเอง

ยุทธศาสตร์หรือกลยุทธ์

1. ยุทธศาสตร์ที่ 1 (ด้านเด็ก) ส่งเสริมให้เด็กมีพัฒนาการให้ครบทั้ง 4 ด้าน
2. ยุทธศาสตร์ที่ 2 (ด้านบุคลากร) พัฒนาหลักสูตรและบุคลากรให้มีคุณภาพสู่มาตรฐาน
3. ยุทธศาสตร์ที่ 3 (ด้านระบบการบริหารจัดการ) มีกระบวนการบริหารจัดการที่มีคุณภาพตามหลักธรรมาภิบาล มีการพัฒนาเทคโนโลยี และจัดบรรยากาศ สิ่งแวดล้อมที่เอื้อต่อการเรียนการสอน
4. ยุทธศาสตร์ที่ 4 (ด้านความสัมพันธ์กับชุมชน) เสริมสร้างเครือข่ายความสัมพันธ์ที่มีคุณภาพกับบุคคล องค์กรและสถาบันต่าง

ๆ เพื่อให้สถานศึกษาเป็นสังคมแห่งการเรียนรู้สู่สากล

5. ยุทธศาสตร์ที่ 5 (ด้านการอนุรักษ์ศิลป วัฒนธรรม) ส่งเสริมให้มีการสืบสานและอนุรักษ์ ศิลปวัฒนธรรมประเพณีไทยและ
สากล

เอกลักษณ์

เด็กดี ช่วยเหลือตัวเองได้

อัตลักษณ์

โรงเรียนสะอาด บรรยากาศหน้าเรียน

5. จำนวนนักเรียน

ระดับที่เปิดสอน	การจัดการเรียนการสอน	จำนวนห้องเรียน	จำนวนผู้เรียนปกติ		จำนวนผู้เรียนที่มีความต้องการพิเศษ		รวม
			ชาย	หญิง	ชาย	หญิง	
ระดับก่อนประถมศึกษา							
อนุบาลปีที่ 1	ห้องเรียนปกติ	2	4	5	0	0	9
อนุบาลปีที่ 2	ห้องเรียนปกติ	2	20	9	0	0	29
อนุบาลปีที่ 3	ห้องเรียนปกติ	2	20	16	0	0	36
รวม	ห้องเรียนปกติ 6		44	30	0	0	74
รวมทั้งสิ้น	ห้องเรียนปกติ 6		44	30	0	0	74

6. จำนวนผู้บริหารสถานศึกษา ครูและบุคลากรทางการศึกษา

6.1. ผู้บริหารสถานศึกษา

- รองศาสตราจารย์ภณิตา สุนทรไชย

ตำแหน่ง ผู้รับใบอนุญาต

เบอร์โทรศัพท์

- นางสาวณิชภา สุนทรไชย

ตำแหน่ง ผู้อำนวยการโรงเรียน

เบอร์โทรศัพท์ 0956599608

6.2. จำนวนครู และบุคลากรทางการศึกษา (เฉพาะที่บรรจุเท่านั้น)

6.2.1. สรุปจำนวนครูและบุคลากรทางการศึกษา จำแนกวุฒิการศึกษาและประเภท/ตำแหน่ง

ประเภท/ตำแหน่ง	จำนวนครู และบุคลากรทางการศึกษา					รวม
	ต่ำกว่า ป.ตรี	ป.ตรี	ป.บัณฑิต	ป.โท	ป.เอก	
ผู้สอนก่อนประถมศึกษา						
1. ครูไทย	0	4	0	0	0	4
2. ครูชาวต่างชาติ	0	0	0	0	0	0
รวม	0	4	0	0	0	4
บุคลากรทางการศึกษา						
1. บรรณารักษ์	0	0	0	0	0	0
2. งานแนะแนวทั่วไป	0	1	0	0	0	1
3. เทคโนโลยีการศึกษา	0	0	0	0	0	0
4. งานทะเบียนวัดผล	0	0	0	0	0	0
5. บริหารงานทั่วไป	0	0	0	0	0	0
รวม	0	1	0	0	0	1
บุคลากรอื่น						
1. พี่เลี้ยง	1	0	0	0	0	1
2. บุคลากรอื่นๆ	0	0	0	0	0	0
รวม	1	0	0	0	0	1
รวมทั้งสิ้น	1	5	0	0	0	6

สรุปอัตราส่วน

สรุปอัตราส่วน	จำนวนห้อง	จำนวนนักเรียน	จำนวนครู	จำนวนผู้เรียนต่อครู	จำนวนผู้เรียนต่อห้อง
ระดับอนุบาล	6	74	4	19:1	13:1

6.2.2. จำนวนครูจำแนกตามระดับและกลุ่มสาระการเรียนรู้

ระดับ	จำนวนครูผู้สอน		รวม
	ตรงวุฒิ	ไม่ตรงวุฒิ	
ปฐมวัย	0	0	0

ส่วนที่ 3 : ผลการดำเนินงาน

1. ผลการดำเนินงานตามแผนปฏิบัติการประจำปีของสถานศึกษา

1.1. ระดับปฐมวัย

2. ผลสัมฤทธิ์ทางการเรียนของผู้เรียน

2.1. ระดับปฐมวัย

2.1.1. ผลการพัฒนาเด็ก

ผลพัฒนาการด้าน	จำนวน เด็กทั้งหมด	ร้อยละของเด็กตามระดับคุณภาพ					
		ดี		พอใช้		ปรับปรุง	
		จำนวน	ร้อยละ	จำนวน	ร้อยละ	จำนวน	ร้อยละ
ด้านร่างกาย	74	74	100.00	0	0.00	0	0.00
ด้านอารมณ์-จิตใจ	74	74	100.00	0	0.00	0	0.00
ด้านสังคม	74	74	100.00	0	0.00	0	0.00
ด้านสติปัญญา	74	74	100.00	0	0.00	0	0.00

3. จำนวนนักเรียนที่จบหลักสูตร

ระดับชั้น	จำนวนนักเรียนทั้งหมด	จำนวนนักเรียนที่จบหลักสูตร	คิดเป็นร้อยละ
อนุบาลปีที่ 3	36	36	100.00

4. นวัตกรรม/แบบอย่างที่ดี (Innovation/Best Practice)

ชื่อ นวัตกรรม/แบบอย่างที่ดี	ระดับการศึกษา	มาตรฐานด้าน
ระบบบริหารจัดการโรงเรียน	ระดับปฐมวัย	มาตรฐานที่ 2 กระบวนการบริหารและการจัดการ
ระบบดูแลช่วยเหลือนักเรียน	ระดับปฐมวัย	มาตรฐานที่ 2 กระบวนการบริหารและการจัดการ
ระบบเรียนออนไลน์	ระดับปฐมวัย	มาตรฐานที่ 3 การจัดการประสบการณ์ที่เน้นเด็กเป็นสำคัญ

5. รางวัลที่สถานศึกษาได้รับ

-

6. การดำเนินงานตามนโยบายและจุดเน้นกระทรวงศึกษาธิการ

6.1. การจัดการศึกษาเพื่อความปลอดภัย

6.1.1. การดำเนินงานตามแผน/มาตรการด้านความปลอดภัยให้แก่ผู้เรียน ครู และบุคลากรในการป้องกันภัยคุกคามรูปแบบใหม่

6.2. การยกระดับคุณภาพการศึกษา

6.2.1. การส่งเสริมสนับสนุนการจัดการเรียนรู้ฐานสมรรถนะของผู้เรียน

6.2.2. การพัฒนาผู้เรียนให้มีสมรรถนะและทักษะที่จำเป็นในศตวรรษที่ 21

6.2.3. การพัฒนาครูในด้านการวัดและประเมินผลเพื่อพัฒนาการเรียนรู้ของผู้เรียน (Assessment for Learning)

6.2.4. การจัดการเรียนรู้ด้วยการลงมือปฏิบัติจริง (Active Learning)

6.2.5. การพัฒนาระบบการประเมินคุณภาพสถานศึกษาที่เน้นสมรรถนะและผลลัพธ์ที่ตัวผู้เรียน

6.3. การสร้างโอกาส ความเสมอภาค และความเท่าเทียมทางการศึกษาทุกช่วงวัย

6.3.1. การส่งเสริมสนับสนุนการดำเนินการเพื่อป้องกันเด็กตกหล่นและเด็กออกกลางคัน

6.3.2. การส่งเสริมสนับสนุนให้เด็กปฐมวัยทุกคนได้รับการพัฒนาการสมวัยอย่างมีคุณภาพ

6.3.3. การจัดการศึกษาในรูปแบบที่หลากหลาย เพื่อให้ทุกกลุ่มเข้าถึงการศึกษา การเรียนรู้ และการฝึกอาชีพ

6.4. การส่งเสริมสนับสนุนวิชาชีพครู บุคลากรทางการศึกษาและบุคลากรสังกัดกระทรวงศึกษาธิการ

6.4.1. การพัฒนาสมรรถนะของครูและบุคลากรทางการศึกษา ทางด้านเทคโนโลยีดิจิทัล

และสมรรถนะที่สอดคล้องกับวิถีชีวิตแบบ New Normal

6.5. การพัฒนาระบบราชการและการบริการภาครัฐยุคดิจิทัล

6.5.1. การนำเทคโนโลยีมาใช้ในการบริหารจัดการและการให้บริการ

6.5.2. การทำงานแบบบูรณาการ การมีส่วนร่วมกับชุมชน หน่วยงาน องค์กรอื่น ๆ ทั้งในพื้นที่และหน่วยงานอื่นๆ ที่เกี่ยวข้อง

7. คุณลักษณะของผู้เรียนที่เป็นไปตามผลลัพธ์ที่พึงประสงค์ของการศึกษา(Desired Outcomes of Education, DOE Thailand) ตามมาตรฐานการศึกษาของชาติ พ.ศ. 2561

7.1. ผู้เรียนรู้ (Learner Person) เพื่อสร้างงานและคุณภาพชีวิตที่ดี

- 7.1.1. มีความเพียร ไม่เรียนรู้
- 7.1.2. มีทักษะการเรียนรู้ตลอดชีวิตเพื่อก้าวทันโลกยุคดิจิทัลและโลกในอนาคต
- 7.1.3. มีสมรรถนะ (competency) ที่เกิดจากความรู้ ความรอบรู้ด้านต่าง ๆ
- 7.1.4. มีสุนทรียะ รักและประยุกต์ใช้ภูมิปัญญาไทย
- 7.1.5. มีทักษะชีวิต

7.2. ผู้ร่วมสร้างสรรค์นวัตกรรม (Innovative Co-creator) เพื่อสังคมที่มั่นคง มั่งคั่ง และยั่งยืน

- 7.2.1. มีทักษะทางปัญญา
- 7.2.2. ทักษะศตวรรษที่ 21
- 7.2.3. ความฉลาดดิจิทัล (digital intelligence)
- 7.2.4. ทักษะการคิดสร้างสรรค์
- 7.2.5. สมรรถนะการบูรณาการข้ามศาสตร์

7.3. พลเมืองที่เข้มแข็ง (Active Citizen) เพื่อสันติสุข

- 7.3.1. มีความรักชาติ รักท้องถิ่น
- 7.3.2. รู้ถูกผิด มีจิตสำนึกเป็นพลเมืองไทยและพลโลก
- 7.3.3. มีจิตอาสา
- 7.3.4. มีอุดมการณ์และมีส่วนร่วมในการพัฒนาชาติ บนหลักประชาธิปไตย ความยุติธรรม ความเท่าเทียม เสมอภาค

8. ผลการประเมินคุณภาพภายนอกในรอบของ สมศ. ที่ผ่านมา

การประเมินปีล่าสุด

ปีที่ประเมิน	ระดับปฐมวัย		
	มาตรฐานที่ 1	มาตรฐานที่ 2	มาตรฐานที่ 3
2562	ดี	ดี	ดี

9. หน่วยงานภายนอกที่โรงเรียนเข้าร่วมเป็นสมาชิก

- สมาคมคณะกรรมการประสานและส่งเสริมการศึกษาเอกชน
- สมาคมครูสถานศึกษาเอกชนแห่งประเทศไทย

ส่วนที่ 4 : การประเมินตนเอง (Self - Assessment)

1. ผลการประเมินรายมาตรฐาน

ระดับปฐมวัย

มาตรฐานที่ 1 คุณภาพของเด็ก

จำนวนเด็กทั้งหมด : 74

ประเด็นพิจารณา	การปฏิบัติงาน		เป้าหมายร้อยละ	จำนวนเด็กที่ผ่านเกณฑ์ที่โรงเรียนกำหนด (คน)	ผลการประเมิน (ร้อยละ)	ผลการประเมินคุณภาพที่ได้
	ปฏิบัติ	ไม่ปฏิบัติ				
1. มีพัฒนาการร่างกาย แข็งแรง มีสุขนิสัยที่ดี และดูแลความปลอดภัยของตนเองได้			100.00	72	97.30	ยอดเยี่ยม
1.1 ร้อยละของเด็กมีน้ำหนัก ส่วนสูงตามเกณฑ์มาตรฐาน	√	-		70		
1.2 ร้อยละของเด็กเคลื่อนไหวร่างกายคล่องแคล่ว ทรงตัวได้ดี ใช้มือและตาประสานสัมพันธ์ได้ดี	√	-		70		
1.3 ร้อยละของเด็กดูแลรักษาสุขภาพอนามัยส่วนตนและปฏิบัติจนเป็นนิสัย	√	-		74		
1.4 ร้อยละของเด็กปฏิบัติตามข้อตกลงเกี่ยวกับความปลอดภัย หลีกเลี่ยงสภาวะ ที่เสี่ยงต่อโรค สิ่งเสพติด และระวังภัยจากบุคคล สิ่งแวดล้อม และสถานการณ์ที่เสี่ยงอันตราย	√	-		74		
2. มีพัฒนาการด้านอารมณ์ จิตใจ ควบคุม และแสดงออกทางอารมณ์ได้			100.00	73	98.65	ยอดเยี่ยม
2.1 ร้อยละของเด็กร่าเริงแจ่มใส แสดงอารมณ์ ความรู้สึกได้เหมาะสม	√	-		74		
2.2 ร้อยละของเด็กรู้จักยับยั้งชั่งใจ อดทนในการรอคอย	√	-		72		
2.3 ร้อยละของเด็กยอมรับและพอใจในความสามารถ และผลงานของตนเองและผู้อื่น	√	-		74		
2.4 ร้อยละของเด็กมีจิตสำนึกและค่านิยมที่ดี	√	-		74		
2.5 ร้อยละของเด็กมีความมั่นใจ กล้าพูด กล้าแสดงออก	√	-		70		
2.6 ร้อยละของเด็กช่วยเหลือแบ่งปัน	√	-		74		
2.7 ร้อยละของเด็กเคารพสิทธิ หน้าที่ที่รับผิดชอบ อดทนอดกลั้น	√	-		70		
2.8 ร้อยละของเด็กซื่อสัตย์สุจริต มีคุณธรรม จริยธรรม ตามที่สถานศึกษากำหนด	√	-		74		
2.9 ร้อยละของเด็กมีความสุขกับศิลปะดนตรี และการ	√	-		74		

ประเด็นพิจารณา	การปฏิบัติงาน		เป้าหมายร้อยละ	จำนวนเด็กที่ผ่านเกณฑ์ที่โรงเรียนกำหนด (คน)	ผลการประเมิน (ร้อยละ)	ผลการประเมินคุณภาพที่ได้
	ปฏิบัติ	ไม่ปฏิบัติ				
เคลื่อนไหว						
3. มีพัฒนาการด้านสังคม ช่วยเหลือตนเองและเป็นสมาชิกที่ดีของสังคม			100.00	74	100.00	ยอดเยี่ยม
3.1 ร้อยละของเด็กช่วยเหลือตนเอง ในการปฏิบัติกิจวัตรประจำวัน มีวินัย ในตนเอง	√	-		74		
3.2 ร้อยละของเด็กประหยัดและพอเพียง	√	-		74		
3.3 ร้อยละของเด็กมีส่วนร่วมดูแลรักษาสิ่งแวดล้อมในและนอกห้องเรียน	√	-		74		
3.4 ร้อยละของเด็กมีมารยาทตามวัฒนธรรมไทย เช่น การไหว้ การยิ้ม ทักทาย และมีสัมมาคารวะกับผู้ใหญ่ ฯลฯ	√	-		74		
3.5 ร้อยละของเด็กยกยอมรับหรือเคารพ ความแตกต่างระหว่างบุคคล เช่น ความคิด พฤติกรรม พื้นฐานครอบครัว เชื้อชาติ ศาสนา วัฒนธรรม เป็นต้น	√	-		74		
3.6 ร้อยละของเด็กเล่นและทำงานร่วมกับผู้อื่นได้ แก้ไขข้อขัดแย้งโดยปราศจาก การใช้ความรุนแรง	√	-		74		
4. มีพัฒนาการด้านสติปัญญา สื่อสารได้ มีทักษะการคิดพื้นฐาน และแสวงหาความรู้ได้			100.00	74	100.00	ยอดเยี่ยม
4.1 ร้อยละของเด็กสนทนาโต้ตอบและ เล่าเรื่องให้ผู้อื่นเข้าใจ	√	-		74		
4.2 ร้อยละของเด็กตั้งคำถามในสิ่งที่ ตนเองสนใจหรือสงสัย และพยายามค้นหาคำตอบ	√	-		74		
4.3 ร้อยละของเด็กอ่านนิทานและเล่าเรื่อง ที่ตนเองอ่านได้เหมาะสมกับวัย	√	-		74		
4.4 ร้อยละของเด็กมีความสามารถในการคิดรวบยอด การคิดเชิงเหตุผลทางคณิตศาสตร์และวิทยาศาสตร์ การคิดแก้ปัญหา และสามารถตัดสินใจในเรื่อง ง่าย ๆ ได้	√	-		74		
4.5 ร้อยละของเด็กสร้างสรรค์ผลงานตามความคิดและจินตนาการ เช่น งานศิลปะ การเคลื่อนไหวท่าทาง การเล่นอิสระ ฯลฯ	√	-		74		
4.6 ร้อยละของเด็กใช้สื่อเทคโนโลยี เช่น แวนซ์ยาย แม่เหล็ก กล้องดิจิทัล ฯลฯ เป็นเครื่องมือในการเรียนรู้และแสวงหาความรู้ได้	√	-		74		
สรุปผลการประเมิน					98.99	ยอดเยี่ยม

จุดเน้นและกระบวนการพัฒนาที่ส่งผลต่อระดับคุณภาพของมาตรฐานที่ 1 คุณภาพของเด็ก

จุดเน้นที่โรงเรียนให้ความสำคัญคือการให้นักเรียนได้ลงมือทำจริง ในกิจกรรมเสริมประสบการณ์ นักเรียนได้เรียนรู้ผ่านการเล่น ได้คิดวิเคราะห์และแก้ไขสถานการณ์เฉพาะหน้า

มาตรฐานที่ 2 กระบวนการบริหารและการจัดการ

เป้าหมาย 5 ข้อ

ประเด็นพิจารณา	การปฏิบัติงาน		ผลสำเร็จ	ผลการประเมินคุณภาพที่ได้
	ปฏิบัติ	ไม่ปฏิบัติ		
1. มีหลักสูตรครอบคลุมพัฒนาการทั้งสี่ด้าน สอดคล้องกับบริบทของท้องถิ่น			5	ยอดเยี่ยม
1.1 มีหลักสูตรสถานศึกษาที่ยืดหยุ่น และสอดคล้องกับหลักสูตรการศึกษาปฐมวัย	√	-		
1.2 ออกแบบจัดประสบการณ์ที่เตรียมความพร้อมและไม่เร่งรัดวิชาการ	√	-		
1.3 ออกแบบการจัดประสบการณ์ที่เน้นการเรียนรู้ผ่านการเล่น และการลงมือปฏิบัติ (Active learning)	√	-		
1.4 ออกแบบการจัดประสบการณ์ที่ตอบสนองความต้องการและความแตกต่างของเด็กปกติและกลุ่มเป้าหมายเฉพาะที่สอดคล้องกับวิถีชีวิตของครอบครัว ชุมชนและท้องถิ่น	√	-		
1.5 มีการประเมิน ตรวจสอบ และปรับปรุง / พัฒนาหลักสูตรอย่างต่อเนื่อง	√	-		
2. จัดครูให้เพียงพอกับชั้นเรียน			5	ยอดเยี่ยม
2.1 จัดครูครบชั้นเรียน	√	-		
2.2 จัดครูให้มีความเหมาะสมกับภารกิจการจัดประสบการณ์	√	-		
2.3 จัดครูไม่จบการศึกษาปฐมวัยแต่ผ่านการอบรมการศึกษาปฐมวัย	√	-		
2.4 จัดครูจบการศึกษาปฐมวัย	√	-		
2.5 จัดครูจบการศึกษาปฐมวัยและผ่านการอบรมการศึกษาปฐมวัย	√	-		
3. ส่งเสริมให้ครูมีความเชี่ยวชาญด้านการจัดประสบการณ์			5	ยอดเยี่ยม
3.1 มีการพัฒนาครูและบุคลากรให้มีความรู้ความสามารถในการวิเคราะห์และออกแบบหลักสูตรสถานศึกษา	√	-		
3.2 ส่งเสริมครูให้มีความทักษะในการจัดประสบการณ์และการประเมินพัฒนาการเด็ก	√	-		
3.3 ส่งเสริมครูใช้ประสบการณ์สำคัญในการออกแบบการจัดกิจกรรม จัดกิจกรรม สังเกต และประเมินพัฒนาการเด็กเป็นรายบุคคล	√	-		
3.4 ส่งเสริมให้ครูมีปฏิสัมพันธ์ที่ดีกับเด็กและครอบครัว	√	-		
3.5 ส่งเสริมให้ครูพัฒนาการจัดประสบการณ์โดยใช้ชุมชนแห่งการเรียนรู้ทางวิชาชีพ (PLC)	√	-		
4. จัดสภาพแวดล้อมและสื่อเพื่อการเรียนรู้อย่างปลอดภัยและเพียงพอ			5	ยอดเยี่ยม
4.1 จัดสภาพแวดล้อมภายในห้องเรียนที่คำนึงถึงความปลอดภัย	√	-		
4.2 จัดสภาพแวดล้อมภายนอกห้องเรียนที่คำนึงถึงความปลอดภัย	√	-		
4.3 ส่งเสริมให้เกิดการเรียนรู้ที่เป็นรายบุคคลและกลุ่ม เล่นแบบร่วมมือ ร่วมใจ	√	-		
4.4 จัดให้มีมุมประสบการณ์หลากหลาย มีสื่อการเรียนรู้ ที่ปลอดภัยและเพียงพอ เช่น	√	-		

ประเด็นพิจารณา	การปฏิบัติงาน		ผลสำเร็จ	ผลการประเมินคุณภาพที่ได้
	ปฏิบัติ	ไม่ปฏิบัติ		
ของเล่น หนังสือนิทาน สื่อจากธรรมชาติ สื่อสำหรับเด็กมุดลอด ปีนป่าย สื่อเทคโนโลยี การสืบเสาะหาความรู้				
4.5 จัดห้องประกอบที่เอื้อต่อการจัดประสบการณ์และพัฒนาเด็ก	√	-		
5. ให้บริการสื่อเทคโนโลยีสารสนเทศและสื่อการเรียนรู้เพื่อสนับสนุน การจัดประสบการณ์			5	ยอดเยี่ยม
5.1 อำนวยความสะดวกและให้บริการสื่อ เทคโนโลยีสารสนเทศ วัสดุ อุปกรณ์และสื่อการเรียนรู้	√	-		
5.2 พัฒนาครูให้มีความรู้ความสามารถในการผลิตและใช้สื่อในการจัดประสบการณ์	√	-		
5.3 มีการนิเทศติดตามการใช้สื่อในการจัดประสบการณ์	√	-		
5.4 มีการนำผลการนิเทศติดตามการใช้สื่อมาใช้เป็นข้อมูลในการพัฒนา	√	-		
5.5 ส่งเสริม สนับสนุนการเผยแพร่การพัฒนาสื่อ และนวัตกรรมเพื่อการจัดประสบการณ์	√	-		
6. มีระบบบริหารคุณภาพที่เปิดโอกาสให้ผู้เกี่ยวข้องทุกฝ่ายมีส่วนร่วม			5	ยอดเยี่ยม
6.1 กำหนดมาตรฐานการศึกษาของสถานศึกษาที่สอดคล้องกับมาตรฐานการศึกษาปฐมวัยและอัตลักษณ์ของสถานศึกษา	√	-		
6.2 จัดทำแผนพัฒนาการศึกษาที่สอดคล้องกับมาตรฐานที่สถานศึกษากำหนดและดำเนินการตามแผน	√	-		
6.3 มีการประเมินผลและตรวจสอบคุณภาพภายในสถานศึกษา	√	-		
6.4 มีการติดตามผลการดำเนินงาน และจัดทำรายงานผลการประเมินตนเองประจำปี และรายงานผลการประเมินตนเองให้หน่วยงานต้นสังกัด	√	-		
6.5 นำผลการประเมินไปปรับปรุงและพัฒนาคุณภาพสถานศึกษา โดยผู้ปกครองและผู้เกี่ยวข้องทุกฝ่ายมีส่วนร่วม	√	-		
สรุปผลการประเมิน			5.00	ยอดเยี่ยม

จุดเน้นและกระบวนการพัฒนาที่ส่งผลต่อระดับคุณภาพของมาตรฐานที่ 2 กระบวนการบริหารและการจัดการ

1. โรงเรียนให้ความสำคัญกับการจัดทำแผนจัดประสบการณ์ ครูทุกคนจะต้องมีแผนการจัดประสบการณ์รายวัน ในแผนการจัดประสบการณ์จะต้องมีการทำกิจกรรมที่น่าสนใจ ทำให้เด็กมีความกระตือรือร้นที่จะเรียนรู้
2. ครูมีการบันทึกหลังสอนรายสัปดาห์ ประเมินผู้เรียนรายสัปดาห์

มาตรฐานที่ 3 การจัดประสบการณ์ที่เน้นเด็กเป็นสำคัญ

จำนวนครูทั้งหมด : 4

ประเด็นพิจารณา	การปฏิบัติงาน		เป้าหมายร้อยละ	จำนวนครูที่ผ่านเกณฑ์ที่โรงเรียนกำหนด (คน)	ผลการประเมิน (ร้อยละ)	ผลการประเมินคุณภาพที่ได้
	ปฏิบัติ	ไม่ปฏิบัติ				
1. จัดประสบการณ์ที่ส่งเสริมให้เด็กมีพัฒนาการทุกด้าน อย่างสมดุลเต็มศักยภาพ			100.00	4	100.00	ยอดเยี่ยม
1.1 มีการวิเคราะห์ข้อมูลเด็กเป็นรายบุคคล	√	-		4		
1.2 จัดทำแผนและใช้แผนการจัดประสบการณ์จากการวิเคราะห์มาตรฐานคุณลักษณะที่พึงประสงค์ในหลักสูตรสถานศึกษา	√	-		4		
1.3 จัดกิจกรรมที่ส่งเสริมพัฒนาการเด็กครบทุกด้าน ทั้งด้านร่างกาย ด้านอารมณ์จิตใจ ด้านสังคม และด้านสติปัญญา โดย ไม่มุ่งเน้นการพัฒนาด้านใดด้านหนึ่งเพียงด้านเดียว	√	-		4		
2. สร้างโอกาสให้เด็กได้รับประสบการณ์ตรง เล่นและปฏิบัติอย่างมีความสุข			100.00	4	100.00	ยอดเยี่ยม
2.1 จัดประสบการณ์ที่เชื่อมโยงกับประสบการณ์เดิม	√	-		4		
2.2 ให้เด็กมีโอกาสเลือกทำกิจกรรมอย่างอิสระ ตามความต้องการ ความสนใจ ความสามารถ ตอบสนองต่อวิธีการเรียนรู้ของเด็กเป็นรายบุคคล หลากหลายรูปแบบจากแหล่งเรียนรู้ที่หลากหลาย	√	-		4		
2.3 เด็กได้เลือกเล่น เรียนรู้ลงมือ กระทำ และสร้างองค์ความรู้ด้วยตนเอง	√	-		4		
3. จัดบรรยากาศที่เอื้อต่อการเรียนรู้ ใช้สื่อและเทคโนโลยี ที่เหมาะสมกับวัย			100.00	4	100.00	ยอดเยี่ยม
3.1 จัดบรรยากาศและสภาพแวดล้อมในห้องเรียนได้สะอาด ปลอดภัย และอากาศถ่ายเทสะดวก	√	-		4		
3.2 จัดให้มีพื้นที่แสดงผลงานเด็ก พื้นที่สำหรับมุมประสบการณ์และการจัดกิจกรรม	√	-		4		
3.3 จัดให้เด็กมีส่วนร่วมในการจัดสภาพแวดล้อมในห้องเรียน เช่น ป้ายนิเทศ การดูแลต้นไม้ เป็นต้น	√	-		4		
3.4 ใช้สื่อและเทคโนโลยีที่เหมาะสมกับช่วงอายุ ระยะเวลา ความสนใจ และวิธีการเรียนรู้ของเด็ก เช่น กล้องดิจิทัล คอมพิวเตอร์ สำหรับการเรียนรู้กลุ่มย่อย สื่อของเล่นที่กระตุ้นให้คิดและหาคำตอบ เป็นต้น	√	-		4		
4. ประเมินพัฒนาการเด็กตามสภาพจริงและนำผลการประเมินพัฒนาการเด็กไปปรับปรุงการจัดประสบการณ์และพัฒนาเด็ก			100.00	4	100.00	ยอดเยี่ยม

ประเด็นพิจารณา	การปฏิบัติงาน		เป้าหมายร้อยละ	จำนวนครูที่ผ่านเกณฑ์ที่โรงเรียนกำหนด (คน)	ผลการประเมิน (ร้อยละ)	ผลการประเมินคุณภาพที่ได้
	ปฏิบัติ	ไม่ปฏิบัติ				
4.1 ประเมินพัฒนาการเด็กจากกิจกรรมและกิจวัตรประจำวันด้วยเครื่องมือและวิธีการที่หลากหลาย	√	-		4		
4.2 วิเคราะห์ผลการประเมินพัฒนาการเด็กโดยผู้ปกครองและผู้เกี่ยวข้องมีส่วนร่วม	√	-		4		
4.3 นำผลการประเมินที่ได้ไปพัฒนาคุณภาพเด็กอย่างเป็นระบบและต่อเนื่อง	√	-		4		
4.4 นำผลการประเมินแลกเปลี่ยนเรียนรู้โดยใช้กระบวนการชุมชนแห่งการเรียนรู้ทางวิชาชีพ	√	-		4		
สรุปผลการประเมิน					100.00	ยอดเยี่ยม

จุดเน้นและกระบวนการพัฒนาที่ส่งผลต่อระดับคุณภาพของมาตรฐานที่ 3 การจัดประสบการณ์ที่เน้นเด็กเป็นสำคัญ
โรงเรียนจัดสภาพแวดล้อม บรรยากาศให้เอื้อต่อการเรียนรู้ของนักเรียน

2. สรุปผลการประเมินคุณภาพตามมาตรฐานการศึกษาของสถานศึกษา

ระดับปฐมวัย

1. มาตรฐานการศึกษา

มาตรฐานการศึกษา	ระดับคุณภาพ
มาตรฐานที่ 1 คุณภาพของเด็ก	ยอดเยี่ยม
1. มีพัฒนาด้านร่างกาย แข็งแรง มีสุขนิสัยที่ดี และดูแลความปลอดภัยของตนเองได้	ยอดเยี่ยม
2. มีพัฒนาการด้านอารมณ์ จิตใจ ควบคุม และแสดงออกทางอารมณ์ได้	ยอดเยี่ยม
3. มีพัฒนาการด้านสังคม ช่วยเหลือตนเองและเป็นสมาชิกที่ดีของสังคม	ยอดเยี่ยม
4. มีพัฒนาการด้านสติปัญญา สื่อสารได้ มีทักษะการคิดพื้นฐาน และแสวงหาความรู้ได้	ยอดเยี่ยม
มาตรฐานที่ 2 กระบวนการบริหารและการจัดการ	ยอดเยี่ยม
1. มีหลักสูตรครอบคลุมพัฒนาการทั้งสี่ด้าน สอดคล้องกับบริบทของท้องถิ่น	ยอดเยี่ยม
2. จัดครูให้เพียงพอกับชั้นเรียน	ยอดเยี่ยม
3. ส่งเสริมให้ครูมีความเชี่ยวชาญด้านการจัดประสบการณ์	ยอดเยี่ยม
4. จัดสภาพแวดล้อมและสื่อเพื่อการเรียนรู้อย่างปลอดภัยและเพียงพอ	ยอดเยี่ยม
5. ให้บริการสื่อเทคโนโลยีสารสนเทศและสื่อการเรียนรู้เพื่อสนับสนุน การจัดประสบการณ์	ยอดเยี่ยม
6. มีระบบบริหารคุณภาพที่เปิดโอกาสให้ผู้เกี่ยวข้องทุกฝ่ายมีส่วนร่วม	ยอดเยี่ยม
มาตรฐานที่ 3 การจัดประสบการณ์ที่เน้นเด็กเป็นสำคัญ	ยอดเยี่ยม
1. จัดประสบการณ์ที่ส่งเสริมให้เด็กมีพัฒนาการทุกด้าน อย่างสมดุลเต็มศักยภาพ	ยอดเยี่ยม
2. สร้างโอกาสให้เด็กได้รับประสบการณ์ตรง เล่นและปฏิบัติอย่างมีความสุข	ยอดเยี่ยม
3. จัดบรรยากาศที่เอื้อต่อการเรียนรู้ ใช้สื่อและเทคโนโลยี ที่เหมาะสมกับวัย	ยอดเยี่ยม
4. ประเมินพัฒนาการเด็กตามสภาพจริงและนำผลการประเมินพัฒนาการเด็กไปปรับปรุงการจัดประสบการณ์และพัฒนาเด็ก	ยอดเยี่ยม
สรุปผลการประเมินระดับปฐมวัย	ยอดเยี่ยม

3. จุดเด่น

ระดับปฐมวัย

1. เด็กพัฒนาการทางด้านร่างกาย อารมณ์จิตใจ สังคม และสติปัญญาเป็นไปตามเกณฑ์ เหมาะสมตามวัย
2. เด็กสามารถปฏิบัติตามหลักธรรมคำสอนของศาสนาที่ตนเองนับถือ
3. เด็กเรียนรู้และยอมรับกฎระเบียบ การอยู่ร่วมกันในสังคม มีวินัย
4. เด็กมีความเมตตากรุณา เอื้อเฟื้อเผื่อแผ่ รู้จักการเสียสละ
5. เด็กมีความมั่นใจในตนเอง กล้าคิด กล้าแสดงออก
6. เด็กรู้จักการเป็นผู้นำและผู้ตาม ทำงานร่วมกับผู้อื่น
7. เด็กมีทักษะการใช้กล้ามเนื้อ ประสาทสัมผัสทั้ง 5 ได้ดี เหมาะสมตามวัย
8. เด็กมีจินตนาการ มีความคิดริเริ่มสร้างสรรค์ รู้จักแสวงหาความรู้
9. เด็กดูแลความปลอดภัยของตนเอง มีทักษะในการช่วยเหลือตนเองและผู้อื่นได้ตามวัย
10. เด็กมีทักษะกระบวนการทางคณิตศาสตร์ วิทยาศาสตร์ที่เหมาะสมกับวัย
11. เด็กมีความพร้อมในการศึกษาต่อในระดับที่สูงขึ้น
12. เด็กมีมารยาท สัมมาคารวะตามแบบวัฒนธรรมไทย
13. เด็กมีมนุษยสัมพันธ์ที่ดี ยอมรับและชื่นชมผู้อื่น
14. เด็กมีสุขนิสัยที่ดี สามารถเลือกรับประทานอาหารมีประโยชน์
15. ผู้บริหารมีความสามารถในการบริหารจัดการอย่างเป็นระบบ มีระบบฐานข้อมูลสารสนเทศของสถานศึกษา
16. ผู้บริหารกำหนดเป้าหมาย วิสัยทัศน์ และพันธกิจของสถานศึกษาไว้อย่างชัดเจนตามบริบทของสถานศึกษา
17. ผู้บริหารจัดการศึกษาครอบคลุมพัฒนาการของเด็กทุกด้าน สอดคล้องกับบริบทของท้องถิ่น
18. ผู้บริหารจัดสภาพแวดล้อมที่เอื้อต่อการเรียนรู้ มีความปลอดภัย
19. ผู้บริหารจัดสิ่งอำนวยความสะดวก และบริการด้านสื่อเทคโนโลยีที่ครบถ้วนเพียงพอ
20. ผู้บริหารมีวิสัยทัศน์และภาวะผู้นำ ทั้งด้านวิชาการ และการบริหาร
21. ผู้บริหารประพฤติตนเป็นแบบอย่างที่ดี มีมนุษยสัมพันธ์ดี มีคุณธรรม จริยธรรม
22. ผู้บริหารมีความคิดริเริ่มสร้างสรรค์ พัฒนาตนเองให้มีความรู้ ทันสมัย ทันต่อสถานการณ์อยู่เสมอ
23. ผู้บริหารสร้างขวัญและกำลังใจให้กับบุคลากรในโรงเรียน
24. ผู้บริหารมีความเป็นประชาธิปไตย เปิดโอกาสให้ผู้เกี่ยวข้องทุกฝ่ายมีส่วนร่วม
25. ผู้บริหารจัดการงานบุคคลและงบประมาณได้อย่างมีประสิทธิภาพ

26. ผู้บริหารส่งเสริม สนับสนุน การพัฒนาความสามารถของครูให้ความเชี่ยวชาญด้านการจัดประสบการณ์ให้กับเด็ก
27. ผู้บริหารมีกระบวนการติดตามและประเมินผลการปฏิบัติงาน การนิเทศครูผู้สอน
28. ครูจัดประสบการณ์ที่เน้นเด็กเป็นสำคัญ เน้นการปฏิบัติจริงมีประสิทธิภาพส่งผลต่อพัฒนาการเด็กทุกด้าน
29. ครูปลูกฝังเด็กให้มีวินัย มีเหตุผล กล้าแสดงออกในสิ่งที่ถูกต้อง เป็นแบบอย่างที่ดีให้กับเด็ก
30. ครูมีความสามารถในการใช้สื่อ เทคโนโลยี และนำมาใช้ในการจัดประสบการณ์ได้อย่างเหมาะสม
31. ครูสามารถบูรณาการสื่อสำหรับการจัดประสบการณ์ได้เป็นอย่างดีและทันต่อสถานการณ์ปัจจุบัน
32. ครูมีการวิเคราะห์หลักสูตร รู้เป้าหมายการจัดการศึกษาของสถานศึกษา
33. ครูนำผลการประเมินเด็ก การจัดประสบการณ์ในชั้นเรียนมาปรับปรุงพัฒนาคุณภาพให้ดีขึ้น
34. ครูประเมินพัฒนาการเด็กตามสภาพจริง ประเมินเด็กเป็นรายบุคคล ใช้กระบวนการวัดและประเมินผลที่หลากหลาย
35. ครูจัดบรรยากาศที่เอื้อต่อการเรียนรู้ บริหารจัดการชั้นเรียนเชิงบวก
36. ครูจัดสภาพแวดล้อมในห้องเรียนสะอาด ปลอดภัย มีความใกล้ชิดดูแลเอาใจใส่เด็กอย่างทั่วถึง
37. ครูมีการทำงานร่วมกันเป็นทีม มีการแลกเปลี่ยนเรียนรู้ มีความสัมพันธ์ที่ดีกับผู้ปกครอง ชุมชน
38. ครูมีความรู้ ความสามารถตรงตามคุณสมบัติ ตรงกับงานที่รับผิดชอบ
39. ครูมีความตั้งใจและมุ่งมั่นในการปฏิบัติหน้าที่ ขยัน อดทน เสียสละ
40. ครูพัฒนาตนเองอย่างสม่ำเสมอด้วยการเข้าร่วมอบรม ศึกษาดูงาน ติดตามข่าวสาร ข้อมูล นวัตกรรมใหม่ๆ
41. ครูจัดทำนวัตกรรมหรือแบบอย่างที่ดี และเผยแพร่ต่อสาธารณชนหรือผู้ที่สนใจ

เพิ่มเติมอื่นๆ (ระดับปฐมวัย)

4. จุดควรพัฒนา

ระดับปฐมวัย

1. เด็กขาดทักษะการใช้ภาษาต่างประเทศ ในการสื่อสารที่เหมาะสมตามวัย
2. ผู้บริหารไม่มีเครือข่ายความร่วมมือกับสถานศึกษาหรือหน่วยงานภายนอก

เพิ่มเติมอื่นๆ (ระดับปฐมวัย)

5. แนวทางการพัฒนา

1. ส่งเสริมให้เด็กมีพัฒนาการให้ครบทั้ง 4 ด้าน
2. พัฒนาหลักสูตรและบุคลากรให้มีคุณภาพสู่มาตรฐาน
3. มีกระบวนการบริหารจัดการที่มีคุณภาพตามหลักธรรมาภิบาล มีการพัฒนาเทคโนโลยี และจัดบรรยากาศ สิ่งแวดล้อมที่เอื้อต่อการเรียนการสอน
4. เสริมสร้างเครือข่ายความสัมพันธ์ที่มีคุณภาพกับบุคคล องค์กรและสถาบันต่าง ๆ เพื่อให้สถานศึกษาเป็นสังคมแห่งการเรียนรู้

สู่สากล

5. ส่งเสริมให้มีการสืบสานและอนุรักษ์ ศิลปวัฒนธรรมประเพณีไทยและสากล

6. ความต้องการช่วยเหลือ

ส่งเสริมการอบรมเพื่อพัฒนาบุคลากรเชิงปฏิบัติ

ภาคผนวก

ประกาศโรงเรียน เรื่องการกำหนดมาตรฐานการศึกษา
และค่าเป้าหมายความสำเร็จของโรงเรียน
ระดับปฐมวัยและระดับการศึกษาขั้นพื้นฐาน



ประกาศโรงเรียนอนุบาลบ้านเย็น
เรื่อง ใช้มาตรฐานการศึกษาปฐมวัย ปีการศึกษา 2565

.....

การพัฒนามาตรฐานการศึกษา มีแนวคิดที่ต้องเป็นมาตรฐานที่สถานศึกษาปฏิบัติได้จริง ประเมินได้จริง กระชับ และจำนวนน้อย แต่สามารถสะท้อนบริบทของสถานศึกษาและคุณภาพการศึกษาได้จริง ข้อมูลที่ได้เกิดประโยชน์ในการพัฒนาการศึกษาทุกระดับ ตั้งแต่ระดับสถานศึกษา ระดับหน่วยงานต้นสังกัด และระดับชาติ ดังนั้น การกำหนดมาตรฐานการศึกษาจึงเน้นที่คุณภาพผู้เรียน คุณภาพผู้บริหารสถานศึกษา และคุณภาพครู มีความสอดคล้องกับมาตรฐานการศึกษาชาติ และข้อกำหนดในกฎกระทรวงการประกันคุณภาพการศึกษา พ.ศ.2561 มาตรฐานการศึกษาในแต่ละระดับ กำหนดเกณฑ์การตัดสินคุณภาพของมาตรฐานมี 5 ระดับ คือ ระดับ กำลังพัฒนา ระดับปานกลาง ระดับดี ระดับดีเลิศ และระดับยอดเยี่ยม รายละเอียดของมาตรฐานการศึกษาแต่ละ ระดับ ประเด็นพิจารณา และระดับคุณภาพ มีดังนี้

มาตรฐานการศึกษา ระดับปฐมวัย

มาตรฐานการศึกษา ระดับปฐมวัย พ.ศ.2561 มีจำนวน 3 มาตรฐาน ได้แก่

มาตรฐานที่ 1 คุณภาพของเด็ก

มาตรฐานที่ 2 กระบวนการบริหารและการจัดการ

มาตรฐานที่ 3 การจัดประสบการณ์ที่เน้นเด็กเป็นสำคัญ

รายละเอียดแต่ละมาตรฐาน มีดังนี้

มาตรฐานที่ 1 คุณภาพของเด็ก

- 1.1 มีพัฒนาการด้านร่างกาย แข็งแรง มีสุขนิสัยที่ดี และดูแลความปลอดภัยของตนเองได้
- 1.2 มีพัฒนาการด้านอารมณ์ จิตใจ ควบคุม และแสดงออกทางอารมณ์ได้
- 1.3 มีพัฒนาการด้านสังคม ช่วยเหลือตนเอง และเป็นสมาชิกที่ดีของสังคม
- 1.4 มีพัฒนาการด้านสติปัญญา สื่อสารได้ มีทักษะการคิดพื้นฐาน และแสวงหาความรู้ได้

คำอธิบาย

มาตรฐานที่ 1 คุณภาพของเด็ก ผลพัฒนาการเด็กในด้านร่างกาย อารมณ์ จิตใจ สังคม และสติปัญญา

1.1 มีพัฒนาการด้านร่างกาย แข็งแรง มีสุขนิสัยที่ดี และดูแลความปลอดภัยของตนเองได้ เด็กมีน้ำหนัก ส่วนสูง ตามเกณฑ์มาตรฐาน เคลื่อนไหวร่างกายคล่องแคล่ว ทรงตัวได้ดี ใช้มือและ ตาประสานสัมพันธ์ได้ดี ดูแลรักษา สุขภาพอนามัยส่วนตนและปฏิบัติจนเป็นนิสัย ปฏิบัติตามข้อตกลงเกี่ยวกับความปลอดภัย หลีกเลี่ยงสภาวะที่เสี่ยง ต่อโรค สิ่งเสพติด และระวังภัยจากบุคคล สิ่งแวดล้อมและสถานการณ์ที่เสี่ยง อันตราย

1.2 มีพัฒนาการด้านอารมณ์ จิตใจ ควบคุม และแสดงออกทางอารมณ์ได้ เด็กร่าเริงแจ่มใส แสดงอารมณ์ ความรู้สึกได้เหมาะสม รู้จักยับยั้งชั่งใจ อดทนในการรอคอย ยอมรับและพอใจในความสามารถ และผลงานของ ตนเองและผู้อื่น มีจิตสำนึกและค่านิยมที่ดี มีความมั่นใจ กล้าพูด กล้าแสดงออก ช่วยเหลือแบ่งปัน เคารพสิทธิ รู้ หน้าที่รับผิดชอบ อดทนอดกลั้น ซื่อสัตย์สุจริต มีคุณธรรม จริยธรรม ตามที่สถานศึกษากำหนด ชื่นชมและมี ความสุขกับศิลปะ ดนตรี และการเคลื่อนไหว

1.3 มีพัฒนาการด้านสังคม ช่วยเหลือตนเอง และเป็นสมาชิกที่ดีของสังคม เด็กช่วยเหลือตนเองในการปฏิบัติ กิจวัตรประจำวัน มีวินัยในตนเอง ประหยัดและพอเพียง มีส่วนร่วมดูแลรักษาสิ่งแวดล้อมในและนอกห้องเรียน มี มารยาทตามวัฒนธรรมไทย เช่น การไหว้ การยิ้ม ทักทาย และมีสัมมาคารวะกับผู้ใหญ่ เป็นต้น ยอมรับหรือเคารพ ความแตกต่างระหว่างบุคคล เช่น ความคิด พฤติกรรม พื้นฐานครอบครัว เชื้อชาติ ศาสนา วัฒนธรรม เป็นต้น เล่น และทำงานร่วมกับผู้อื่นได้ แก้ไขข้อขัดแย้ง โดยปราศจากการใช้ความรุนแรง

1.4 มีพัฒนาการด้านสติปัญญา สื่อสารได้ มีทักษะการคิดพื้นฐาน และแสวงหาความรู้ได้ เด็กสนทนาโต้ตอบและ เล่าเรื่องให้ผู้อื่นเข้าใจ ตั้งคำถามในสิ่งที่ตนเองสนใจหรือสงสัย และ พยายามค้นหาคำตอบ อ่านนิทานและเล่าเรื่อง ที่ตนเอง อ่านได้เหมาะสมกับวัย มีความสามารถในการคิดรวบยอด การคิดเชิงเหตุผลทางคณิตศาสตร์และ วิทยาศาสตร์ การคิดแก้ปัญหาและสามารถตัดสินใจในเรื่องง่ายๆ ได้ สร้างสรรค์ผลงานตามความคิดและจินตนาการ เช่น งานศิลปะ การเคลื่อนไหวท่าทาง การเล่นอิสระ เป็นต้น และ ใช้สื่อเทคโนโลยี เช่น แวนชยาย แม่เหล็ก กล้อง ดิจิตอล เป็นต้น เป็นเครื่องมือในการเรียนรู้และแสวงหาความรู้ได้

มาตรฐานที่ 2 กระบวนการบริหารและการจัดการ

2.1 มีหลักสูตรครอบคลุมพัฒนาการทั้ง 4 ด้าน สอดคล้องกับบริบทของท้องถิ่น

2.2 จัดครูให้เพียงพอกับชั้นเรียน

2.3 ส่งเสริมให้ครูมีความเชี่ยวชาญด้านการจัดประสบการณ์

2.4 จัดสภาพแวดล้อมและสื่อเพื่อการเรียนรู้ อย่างปลอดภัยและเพียงพอ

2.5 ให้บริการสื่อเทคโนโลยีสารสนเทศและสื่อการเรียนรู้เพื่อสนับสนุนการจัดประสบการณ์สำหรับครู

2.6 มีระบบบริหารคุณภาพที่เปิดโอกาสให้ผู้เกี่ยวข้องทุกฝ่ายมีส่วนร่วม

คำอธิบาย

มาตรฐานที่ 2 กระบวนการบริหารและการจัดการ สถานศึกษาดำเนินการบริหารและจัดการสถานศึกษาที่ครอบคลุมด้านวิชาการ ด้านครู และด้าน บุคลากร ด้านข้อมูลสารสนเทศ ด้านสภาพแวดล้อมและสื่อเพื่อการเรียนรู้ และด้านระบบประกันภายใน โดยเปิด โอกาสให้ผู้เกี่ยวข้องทุกฝ่ายมีส่วนร่วมในการจัดการศึกษา มีการกำกับติดตามการดำเนินงานอย่างเป็นระบบและ ต่อเนื่อง เพื่อสร้างความมั่นใจต่อคุณภาพการจัดการศึกษาของสถานศึกษา

2.1 มีหลักสูตรครอบคลุมพัฒนาการทั้ง 4 ด้าน สอดคล้องกับบริบทของท้องถิ่น สถานศึกษามีหลักสูตรสถานศึกษาที่ยืดหยุ่น และสอดคล้องกับหลักสูตรการศึกษาปฐมวัย โดย สถานศึกษาออกแบบการจัดประสบการณ์ที่เตรียมความพร้อมและไม่เร่งรัดวิชาการ เน้นการเรียนรู้ผ่านการเล่น และการลงมือปฏิบัติ ตอบสนองความต้องการและความแตกต่างของเด็กปกติและกลุ่มเป้าหมายเฉพาะ และ สอดคล้องกับวิถีชีวิตของครอบครัว ชุมชนและท้องถิ่น

2.2 จัดครูให้เพียงพอกับชั้นเรียน สถานศึกษาจัดครูให้เหมาะสมกับภารกิจการสอนหรือจัดครูที่จบการศึกษาปฐมวัย หรือผ่านการ อบรมการศึกษาปฐมวัยอย่างเพียงพอกับชั้นเรียน

2.3 ส่งเสริมให้ครูมีความเชี่ยวชาญด้านการจัดประสบการณ์ พัฒนาครูและบุคลากรให้มีความรู้ความสามารถในการวิเคราะห์และออกแบบหลักสูตร สถานศึกษา มีทักษะในการจัดประสบการณ์และการประเมินพัฒนาการเด็ก ใช้ประสบการณ์สำคัญในการออกแบบ การจัดกิจกรรม มีการสังเกตและประเมินพัฒนาการเด็กเป็นรายบุคคล มีปฏิสัมพันธ์ที่ดีกับเด็กและครอบครัว

2.4 จัดสภาพแวดล้อมและสื่อเพื่อการเรียนรู้ อย่างปลอดภัยและเพียงพอ สถานศึกษาจัดสภาพแวดล้อมภายในและภายนอกห้องเรียนที่คำนึงถึงความปลอดภัย ส่งเสริมให้ เกิดการเรียนรู้เป็นรายบุคคลและรายกลุ่ม เล่นแบบร่วมมือร่วมใจ มีมุมประสบการณ์หลากหลาย มีสื่อการเรียนรู้ เช่น ของเล่น หนังสือนิทาน สื่อจากธรรมชาติ สื่อสำหรับเด็กมุด ลอด ปีนป่าย สื่อเทคโนโลยีสื่อเพื่อการสืบเสาะหา ความรู้

2.5 ให้บริการสื่อเทคโนโลยีสารสนเทศและสื่อการเรียนรู้เพื่อสนับสนุนการจัดประสบการณ์สำหรับครู สถานศึกษาอำนวยความสะดวก และให้บริการสื่อเทคโนโลยีสารสนเทศ วัสดุและอุปกรณ์ สนับสนุนการจัดประสบการณ์และพัฒนาครู

2.6 มีระบบบริหารคุณภาพที่เปิดโอกาสให้ผู้เกี่ยวข้องทุกฝ่ายมีส่วนร่วม สถานศึกษากำหนดมาตรฐานการศึกษาของสถานศึกษาที่สอดคล้องกับมาตรฐานการศึกษา ปฐมวัย และอัตลักษณ์ที่สถานศึกษากำหนด จัดทำแผนพัฒนาการศึกษาของสถานศึกษาที่สอดคล้องกับมาตรฐาน ที่สถานศึกษากำหนดและดำเนินการตามแผน มีการประเมินผลและตรวจสอบคุณภาพภายในสถานศึกษา ติดตาม ผลการดำเนินงานและจัดทำรายงานผลการประเมิน

ตนเองประจำปี นำผลการประเมินไปปรับปรุงและพัฒนา คุณภาพของสถานศึกษา โคนผู้ปกครองและผู้เกี่ยวข้อง ทุกฝ่ายมีส่วนร่วม และจัดส่งรายงานผลการประเมินตนเอง ให้หน่วยงานต้นสังกัด

มาตรฐานที่ 3 การจัดประสบการณ์ที่เน้นเด็กเป็นสำคัญ

- 3.1 จัดประสบการณ์ที่ส่งเสริมให้เด็กมีพัฒนาการทุกด้านอย่างสมดุลเต็มศักยภาพ
- 3.2 สร้างโอกาสให้เด็กได้รับประสบการณ์ตรง เล่นและปฏิบัติอย่างมีความสุข
- 3.3 จัดบรรยากาศที่เอื้อต่อการเรียนรู้ ใช้สื่อ และเทคโนโลยีที่เหมาะสมกับวัย
- 3.4 ประเมินพัฒนาการเด็กตามสภาพจริง และนำผลการประเมินพัฒนาการเด็กไปปรับปรุงการจัด ประสบการณ์ และพัฒนาการเด็ก

คำอธิบาย

มาตรฐานที่ 3 การจัดประสบการณ์ที่เน้นเด็กเป็นสำคัญ ครูจัดประสบการณ์ให้เด็กมีพัฒนาการทุกด้านอย่างสมดุลเต็มศักยภาพ รู้จักเด็กเป็นรายบุคคล และสร้างโอกาสให้เด็กทุกคนได้รับประสบการณ์ตรง เล่นและลงมือกระทำ ผ่านประสาทสัมผัส จัดบรรยากาศที่เอื้อ ต่อการเรียนรู้ ใช้สื่อและเทคโนโลยีที่เหมาะสมกับวัย มีการติดตามและ ประเมินผลพัฒนาการเด็กอย่างเป็นระบบ

- 3.1 จัดประสบการณ์ที่ส่งเสริมให้เด็กมีพัฒนาการทุกด้านอย่างสมดุลเต็มศักยภาพ ครูวิเคราะห์ข้อมูลเด็กเป็นรายบุคคล จัดทำแผนการจัดประสบการณ์จากการวิเคราะห์มาตรฐาน คุณลักษณะที่พึงประสงค์ในหลักสูตรสถานศึกษา โดยมีกิจกรรมที่ส่งเสริมพัฒนาการเด็กครบทุกด้าน ทั้งด้าน ร่างกาย ด้านอารมณ์ จิตใจ ด้านสังคม และด้านสติปัญญา ไม่มุ่งเน้นการพัฒนาด้านใดด้านหนึ่งเพียงด้านเดียว
- 3.2 สร้างโอกาสให้เด็กได้รับประสบการณ์ตรง เล่น และปฏิบัติอย่างมีความสุข ครูจัดประสบการณ์ที่เชื่อมโยงกับ ประสบการณ์เดิม ให้เด็กมีโอกาสเลือกทำกิจกรรมอย่างอิสระ ตามความต้องการ ความสนใจ ความสามารถ ตอบสนองต่อวิธีการเรียนรู้ของเด็กเป็นรายบุคคล หลากหลาย รูปแบบ จากแหล่งเรียนรู้ที่หลากหลาย เด็กได้เลือก เล่น เรียนรู้ ลงมือ และสร้างองค์ความรู้ด้วยตนเอง
- 3.3 จัดบรรยากาศที่เอื้อต่อการเรียนรู้ ใช้สื่อ และเทคโนโลยีที่เหมาะสมกับวัย ครูจัดห้องเรียนให้สะอาด อากาศถ่ายเท ปลอดภัย มีพื้นที่แสดงผลงานเด็ก พื้นที่สำหรับมุม ประสบการณ์และการจัดกิจกรรม เด็กมีส่วนร่วมในการ จัดสภาพแวดล้อมในห้องเรียน เช่น ป้ายนิเทศ การดูแล ต้นไม้ เป็นต้น ครูใช้สื่อและเทคโนโลยีที่เหมาะสมกับช่วงอายุ ระยะเวลาความสนใจ และวิธีการเรียนรู้ของเด็ก เช่น กล้องดิจิทัล คอมพิวเตอร์สำหรับการเรียนรู้กลุ่มย่อย สื่อ ของเล่นที่กระตุ้นให้คิดและหาคำตอบ เป็นต้น
- 3.4 ประเมินพัฒนาการเด็กตามสภาพจริงและนำผลการประเมินพัฒนาการเด็กไปปรับปรุงการจัด ประสบการณ์ และพัฒนาการเด็ก ครูประเมินพัฒนาการเด็กจากกิจกรรมและกิจวัตรประจำวัน ด้วยเครื่องมือและวิธีการที่

หลากหลาย ไม่ใช่แบบทดสอบ วิเคราะห์ผล การประเมินพัฒนาเด็กโดยผู้ปกครองและผู้เกี่ยวข้องมีส่วนร่วม และนำผลการประเมินที่ได้ไปพัฒนาคุณภาพเด็กและแลกเปลี่ยนเรียนรู้การจัดการประสบการณ์ที่มีประสิทธิภาพ

จึงประกาศแจ้งให้ผู้ปกครอง นักเรียน ได้รับทราบวิธีการดำเนินการในเรื่องดังกล่าวข้างต้นโดยทั่วกัน

ประกาศ ณ วันที่ 3 มีนาคม 2565



(รองศาสตราจารย์ ดร.ภณิตา สุนทรไชย)

ผู้รับใบอนุญาต

รายงานการประชุมหรือการให้ความเห็นชอบ SAR
ของคณะกรรมการบริหารโรงเรียน



คำเห็นชอบของคณะกรรมการบริหารโรงเรียน

คณะกรรมการบริหารโรงเรียนอนุบาลบ้านเย็น มีมติเห็นชอบรายงานผลการประเมินคุณภาพสถานศึกษา ซึ่งเกิดจากความร่วมมือของคณะครู ผู้ปกครองและครู และเห็นว่าเป็นประโยชน์แก่นักเรียนและโรงเรียนเป็นอย่างมาก คณะกรรมการได้พิจารณารายงานผลการประเมินคุณภาพสถานศึกษา ของโรงเรียนอนุบาลบ้านเย็น

ลงชื่อ.....

รองศาสตราจารย์ ดร.ภณิดา สุนทรไชย

ประธานคณะกรรมการบริหารโรงเรียนอนุบาลบ้านเย็น

ลงชื่อ.....

นางสาวณิชาภา สุนทรไชย

ผู้อำนวยการโรงเรียนอนุบาลบ้านเย็น

ลงชื่อ.....

นายทองคำ เกษจันทร์

ผู้แทนผู้ปกครอง

ลงชื่อ.....

นางสงวน โพนไสว

ผู้แทนครู

คำสั่งแต่งตั้งคณะกรรมการจัดทำ SAR



คำสั่งโรงเรียนอนุบาลบ้านเย็น

ที่ ๑๔/๒๕๖๕

เรื่อง แต่งตั้งคณะกรรมการจัดทำรายงานผลการประเมินตนเองของสถานศึกษา

โดยที่มีประกาศใช้กฎกระทรวงการประกันคุณภาพการศึกษา พ.ศ. ๒๕๖๕ นโยบายการปฏิรูปการศึกษาในทศวรรษที่ ๒ กำหนดเป้าหมายและยุทธศาสตร์ในการพัฒนาคุณภาพคนไทยและการศึกษาไทยในอนาคต จำเป็นต้องปรับปรุงมาตรฐานการศึกษาขั้นพื้นฐานให้สอดคล้องกัน เรื่องกำหนดหลักเกณฑ์และแนวปฏิบัติเกี่ยวกับการประกันคุณภาพในระดับการศึกษาขั้นพื้นฐาน ประกอบกับประกาศกระทรวงศึกษาธิการ เรื่องให้ใช้มาตรฐานการศึกษาขั้นพื้นฐานเพื่อการประกันคุณภาพภายในของสถานศึกษาฉบับลงวันที่ ๑๑ ตุลาคม ๒๕๖๑

โรงเรียนอนุบาลบ้านเย็น จะดำเนินการจัดทำรายงานผลการประเมินตนเองของสถานศึกษาเพื่อเป็นแนวทางการพัฒนาคุณภาพการศึกษา โดยยึดหลักการมีส่วนร่วมของชุมชนและหน่วยงานที่เกี่ยวข้องทั้งภาครัฐและเอกชน จึงแต่งตั้งคณะกรรมการจัดทำรายงานผลการประเมินตนเองของสถานศึกษา มีหน้าที่ในการร่วมประชุม ปรึกษาหารือ และดำเนินการรายงานผลการประเมินตนเองของสถานศึกษา ให้มีความเหมาะสม สอดคล้องกับมาตรฐานการศึกษาชาติ ดังนี้

๑. รองศาสตราจารย์ภณิดา สุนทรไชย	ผู้รับใบอนุญาต	ประธานกรรมการ
๒. นางสาวณิชาภา สุนทรไชย	ผู้อำนวยการ	กรรมการ
๓. นางสาวน โพนไสว	ผู้แทนครู	กรรมการ
๔. นางสาวอรอุมา ภูแลศรี	ผู้แทนครู	กรรมการ
๕. นางสาวสุพัตรา ดีพลงาม	ผู้แทนครู	กรรมการ/เลขานุการ

ขอให้คณะกรรมการที่ได้รับการแต่งตั้งทุกคน ปฏิบัติหน้าที่ที่ได้รับมอบหมาย ให้บรรลุตามวัตถุประสงค์ของการดำเนินงาน เป็นไปด้วยความเรียบร้อย เกิดประสิทธิภาพในการพัฒนาคุณภาพการศึกษา

สั่ง ณ วันที่ ๑ กันยายน ๒๕๖๕

(รองศาสตราจารย์ภณิดา สุนทรไชย)

ผู้รับใบอนุญาต



หลักฐานการเผยแพร่ SAR ให้ผู้มีส่วนเกี่ยวข้องหรือสาธารณชนรับทราบ

หลักฐานการเผยแพร่ SAR

โรงเรียนอนุบาลบ้านเย็น

The screenshot shows a web browser window displaying the Banyen-System interface. The page title is "เอกสารเผยแพร่" (Public Documents). Below the title, there is a search bar and a table listing 9 documents. Each document entry includes a number, a title, a "Download" button, and a date. The table also has columns for "สถานะ" (Status) and "จัดการ" (Manage).

#	เรื่อง	สถานะ	จัดการ
1	รายงานประเมินตนเองของสถานศึกษา (Self - Assessment Report : SAR) ปีการศึกษา 2564 โรงเรียนอนุบาลบ้านเย็น Download (26 ส.ค. 2565)	ON	แก้ไข ลบ
2	รายงานประเมินตนเองของสถานศึกษา (Self - Assessment Report : SAR) ปีการศึกษา 2564 โรงเรียนบ้านเย็นศึกษา Download (26 ส.ค. 2565)	ON	แก้ไข ลบ
3	อนุญาติให้สถานศึกษาเปิดการเรียนการสอน On Site Download (15 พ.ย. 2564)	ON	แก้ไข ลบ
4	แผนเผชิญเหตุและมาตรการป้องกันและระงับการจัดการเรียนการสอนในสถานการณ์แพร่ระบาดของโรคติดเชื้อไวรัสโคโรนา 2019 Download (15 พ.ย. 2564)	ON	แก้ไข ลบ
5	เอกสารรับรองรายงานผลการประเมินความพร้อมเปิดเรียนของสถานศึกษา ผ่าน Thai Stop Covid Plus (TSC+) ตามข้อกำหนดแนวทาง 7 มาตรการเข้ม สำหรับสถานศึกษาที่ขอรับการเปิดภาคการศึกษาที่ 2/2564 Download (15 พ.ย. 2564)	ON	แก้ไข ลบ
6	การรับรองการเตรียมการเพื่อจัดการเรียนการสอนตามมาตรการป้องกันการแพร่ระบาดของโรคติดเชื้อไวรัสโคโรนา 2019 ภาคเรียนที่ 2/2564 Download (15 พ.ย. 2564)	ON	แก้ไข ลบ
7	สถานประกอบการ สถานศึกษา สะอาดปลอดภัย ป้องกันโรค COVID-19 โรงเรียนบ้านเย็นศึกษา (TSC+) Download (15 พ.ย. 2564)	ON	แก้ไข ลบ
8	รายงานประเมินตนเองของสถานศึกษา (Self - Assessment Report : SAR) ปีการศึกษา 2563 โรงเรียนบ้านเย็นศึกษา Download (12 ก.ค. 2564)	ON	แก้ไข ลบ
9	รายงานประเมินตนเองของสถานศึกษา (Self - Assessment Report : SAR) ปีการศึกษา 2563 โรงเรียนอนุบาลบ้านเย็น Download (12 ก.ค. 2564)	ON	แก้ไข ลบ

Showing 1 to 9 of 9 entries

2023 © Banyen-System. Design & Develop by Banyen-System

แผนผังอาคารสถานที่



แผนผังอาคารและสถานที่

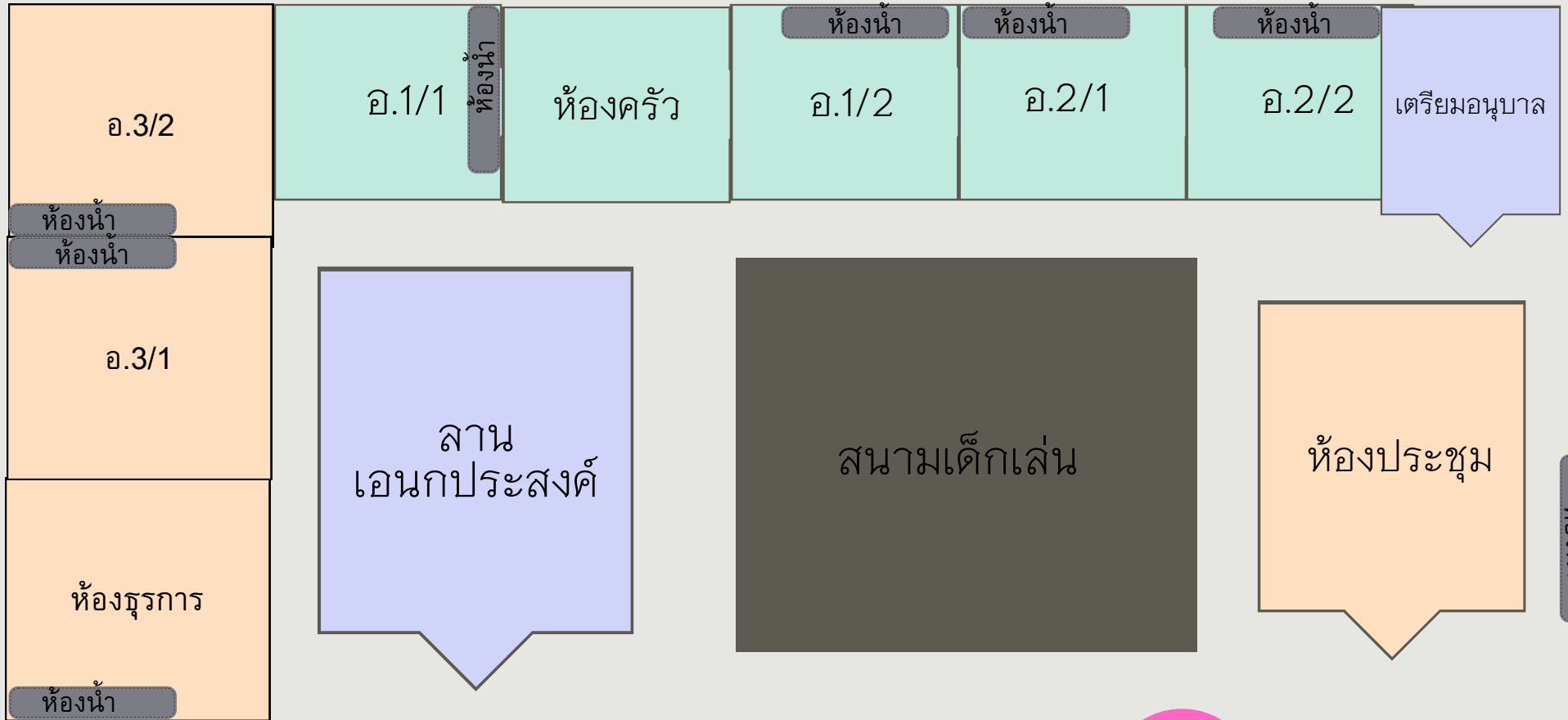

1. ห้องเรียน 7 ห้อง
2. ห้องประชุม 1 ห้อง
3. ห้องธุรการ 1 ห้อง
4. ห้องน้ำ 8 ห้อง

โครงสร้างการบริหารงานโรงเรียน

แผนผังโครงสร้างการทำงาน

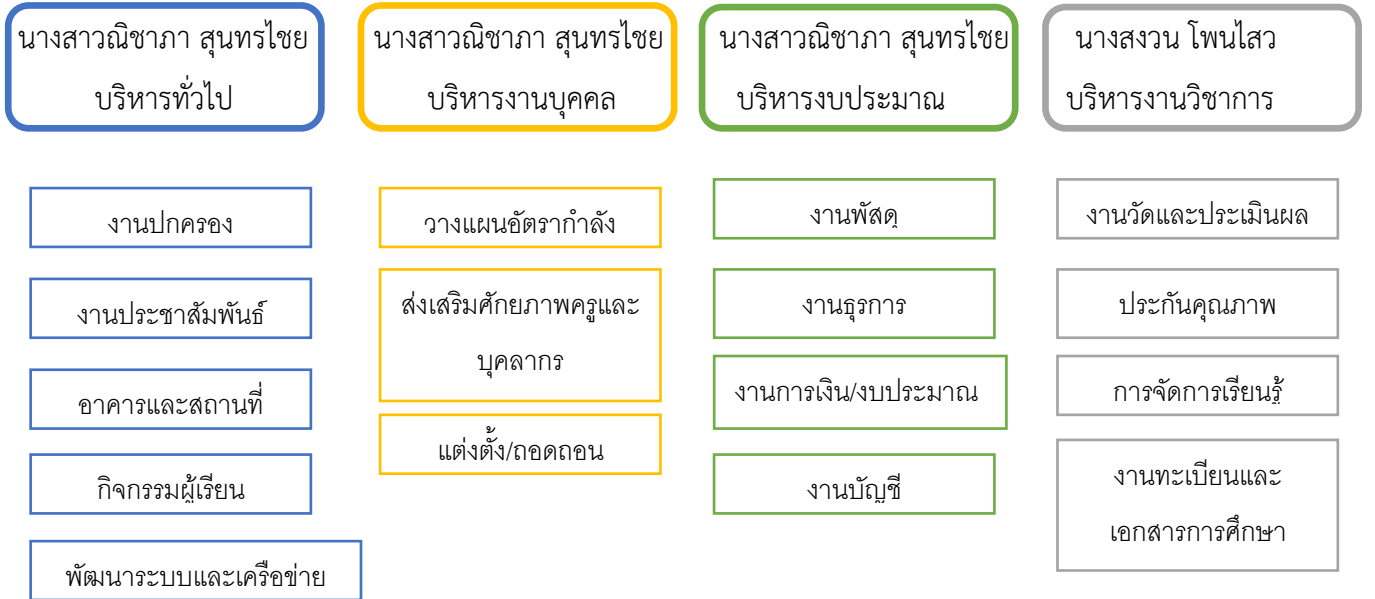

โครงสร้างหลักสูตร เวลาเรียน ของโรงเรียน

โครงสร้างหลักสูตรสถานศึกษาระดับปฐมวัย

โรงเรียนอนุบาลบ้านเย็น

กิจกรรม	เวลาเรียน (คาบ / สัปดาห์)			เวลาเรียน (คาบ / ปี)		
	อนุบาล 1	อนุบาล 2	อนุบาล 3	อนุบาล 1	อนุบาล 2	อนุบาล 3
1. เกมการศึกษา	3	4	6	120	160	240
2. เสริมประสบการณ์	3	4	5	120	160	200
3. กิจกรรมศิลปะสร้างสรรค์	4	4	5	160	160	200
4. กิจกรรมเคลื่อนไหวและ จังหวะ	5	4	3	200	160	120
5. กิจกรรมเสรี	5	4	3	200	160	120
6. กิจกรรมกลางแจ้ง	5	5	3	200	200	120
รวม	25 คาบ	25 คาบ	25คาบ	1,000 คาบ	1,000 คาบ	1,000 คาบ
รวมชั่วโมง/สัปดาห์	16.40 ชม.	16.40 ชม.	16.40 ชม.	666.40 ชม.	666.40 ชม.	666.40 ชม.
เพิ่มเติม						
- ตรวจสอบสุขภาพ	5	5	5	200	200	200
- กิจกรรมแปร่งฟัน	5	5	5	200	200	200
- เสริมวิชาการ	4	4	4	160	160	160
- การประกันคุณภาพ	1	1	1	40	40	40
รวม	15 คาบ	15 คาบ	15 คาบ	600 คาบ	600 คาบ	600 คาบ
รวมชั่วโมง/สัปดาห์	8.20 ชม.	8.20 ชม.	8.20 ชม.	333.20 ชม.	333.20 ชม.	333.20 ชม.
	25 ชม.	25 ชม.	25 ชม.	1,000 ชม.	1,000 ชม.	1,000ชม.

หมายเหตุ : 1. 6 กิจกรรมหลัก จัดการเรียนการสอน คาบละ 40 นาที 16 ชม. 40 นาที/สัปดาห์

- เกมการศึกษา 2/2.40/4 ชม./สัปดาห์
- เสริมประสบการณ์ 2/2.40/3.20 ชม./สัปดาห์
- กิจกรรมศิลปะสร้างสรรค์ 2.40/2.40/3.20 ชม./สัปดาห์
- กิจกรรมเคลื่อนไหวและจังหวะ 3.20/2.40/2 ชม./สัปดาห์
- กิจกรรมเสรี 3.20/2.40/2 ชม./สัปดาห์
- กิจกรรมกลางแจ้ง 3.20/3.20/2 ชม./สัปดาห์

2. กิจกรรมเพิ่มเติม 8 ชม. 20 นาที/สัปดาห์

- ตรวจสอบสภาพจัดการเรียนการสอน คาบละ 30 นาที (2.30 ชม./สัปดาห์)
- กิจกรรมแปร่งฟันจัดกิจกรรม คาบละ 20 นาที (1.40 ชม./สัปดาห์)
- เสริมวิชาการจัดการเรียนการสอน คาบละ 50 นาที (3.20 ชม./สัปดาห์)
- การประกันคุณภาพ จัดกิจกรรม คาบละ 50 นาที (50 นาที/สัปดาห์)